

平成23年度 福岡市の「賃金実態調査」 (概 要)

平成24年1月

福岡商工会議所

本調査は、実在者の賃金額について集計し、業種や従業員規模、年齢、学歴などの角度からの分析を行うほか、併せて初任給、諸手当の支給状況、パートタイマーの賃金額などについても取りまとめております。福岡市所在企業の賃金指標の一つとしてご参考ください。

詳細版の閲覧について 下のいずれかの方法で閲覧ください。

当所のホームページ上で、当所会員企業向けサービス「Fukunet メンバーズ」のメニュー内に公開しております。トップページからID・パスワードを入力してログインしてください。

(但し、事前登録が必要です。https://www.fukunet.or.jp/f_m/application.html)

会員 2,000 円、非会員 4,000 円でお買い求めください。

福岡商工会議所 総合企画本部

福岡市博多区博多駅前2丁目9-28

TEL 092-441-1112、FAX 092-474-3200

調 査 要 領

1 . 調査目的

福岡市所在（一部近郊を含む）の事業所が支給している賃金額を、諸条件別に分析して賃金動向を把握し、企業各位の合理的な賃金管理を図るための参考資料に供することを目的とする。

2 . 調査時期

平成 23 年 6 月末現在における賃金（ただし、賃上げが実施されていなくても賃上げ額が決定されている場合は、賃上げ後の金額）について、調査を行った。

3 . 調査対象および調査方法

福岡市内（一部近郊を含む）に事業所を有する当所会員および特定商工業者の企業のうち、全社従業員数 10 人以上の 1,600 社を任意に抽出し、郵送によるアンケート方式で実施した。

4 . 集計事業所数

平成 23 年 10 月 14 日締切までの有効回答は 413 社（回答率 25.8%）。

5 . 賃金実態調査について

(1) 実在者賃金

本調査では、調査時期において対象事業所に実際に在籍している正規従業員の賃金として、いる。ただし、各調査対象事業所には、原則として「24 歳以下」「25～29 歳」「30～34 歳」「35～39 歳」「40～44 歳」「45～49 歳」「50～54 歳」「55～60 歳」の年齢区分ごとに 5 名ずつ（該当する従業員が 4 名以下の場合は全員。最高 40 名。）を任意に抽出し回答を求めている。

(2) 所定労働時間内給与

所定労働時間内の労働に対して支払われる一切の現金給与額を言う。したがって、超過勤務手当、休日出勤手当、宿日直手当、賞与、通勤手当などは除外している。

(3) 基本となる給与

所定労働時間内給与から、扶養、物価、勤務地手当などの生活補助給、精皆勤手当などの奨励給、役付手当、住宅手当、特殊勤務手当を除いた給与。一般に基幹となる賃金で、本人給、職務給、職能給等、名称の如何にかかわらず基本的給与を構成しているもの、およびそれを調整するための給与を含めている。

注）本調査の集計は、各該当項目の合計額を事業所数で除した単純算術平均で行っている。

しかしながら、アンケートの性質上、未記入の個所や集計上不備なものが多くなるほか、設定条件ごとに標本の偏りがあることから、示される数値に連続性を欠く場合がある。

また、調査対象ならびに回答範囲からくる制約もあり、この統計数値をもって必ずしも真の代表値とは言い切れない面がある。

調 査 結 果 概 要

実在者の平均賃金は 296,075 円(平均年齢 39.6 歳、平均勤続年数 12.9 年)

- ・ 全実在者の賃金を年齢別にみると、22 歳 183,434 円、25 歳 201,078 円、30 歳 234,392 円、35 歳 260,248 円、40 歳 306,762 円、45 歳 344,514 円、50 歳 360,473 円、55 歳 402,354 円、60 歳で 291,049 円と推移している。全実在者の平均賃金は 296,075 円(39.6 歳、12.9 年)となった。

55 歳の平均賃金は、22 歳の平均賃金の 2.19 倍。

- ・ 全実在者の賃金の賃金倍率は、22 歳を基準に 18 歳 0.85 倍、20 歳 0.91 倍、25 歳 1.10 倍、30 歳 1.28 倍、35 歳 1.42 倍、40 歳 1.67 倍、45 歳 1.88 倍、50 歳 1.97 倍、55 歳 2.19 倍、60 歳で 1.59 倍と推移している。
- ・ 55 歳の平均賃金は、22 歳の平均の 2.19 倍で、年齢間の賃金格差が昨年の 2.13 倍より拡大している。

賃金水準は、従業員規模が大きいほど高い傾向。地場よりも出先の方が高い傾向。

- ・ 規模別の平均賃金は、従業員 50 人以下規模の 274,614 円(39.9 歳、勤続 10.3 年)に対し、同 1,001 人以上規模は 353,542 円(39.9 歳、勤続 16.2 年)で 78,928 円高い。年齢別では、概ね規模が大きいほど賃金水準が高く、年齢が高くなるほど規模による賃金格差は拡大する傾向にある。
- ・ 地場出先別の平均賃金は、地場企業の 287,425 円(39.5 歳、勤続 12.4 年)に対し、出先企業は 339,920 円(40.0 歳、勤続 15.2 年)で 52,495 円高い。年齢別でも、出先企業の方が高くなっている。

役職別の平均賃金は、概ね規模が大きいほど高い傾向。上位職ほど規模による格差大。

- ・ 1,001 人以上規模の部長職で 624,792 円となっており、50 人以下規模の部長職と比べて約 21 万円の差がついている。同様に課長職で約 15 万円、係長職で約 8 万円の差がついている。役職別の平均賃金は、概ね規模が大きいほど高くなっているが、上位職にあるほど規模による格差は大きくなっている。

初任給は、大学卒事務・販売は 185,447 円(前年比 805 円減)。

- ・ 大学卒事務・販売の初任給は 185,447 円(昨年比 805 円減)、大学卒生産・技術 185,105 円(同 1,799 円減)、短大卒事務・販売 165,087 円(同+1,130 円増)、短大卒生産・技術 166,058 円(同 374 円減)、高校卒事務・販売 154,875 円(同+155 円増)、高校卒生産・技術 157,011 円(同+803 円増)となった。

賃上げ額は 3,873 円、率は 1.5%。

賃上げの実施状況は、「賃上げあり(定昇のみ)」は 47.0%、「賃上げなし」は 31.3%。賃上げした企業について、賃上げの額は 3,873 円、率は 1.5%。昨年度調査(賃上げ額 4,565 円、賃上げ率 1.8%)に比べ、額は 692 円減、率は 0.3%減となった。

1 平成 23 年度 実在者賃金の動向

(1)賃金水準

全実在者の賃金を年齢別の平均をみると、22 歳 183,434 円、25 歳 201,078 円、30 歳 234,392 円、35 歳 260,248 円、40 歳 306,762 円、45 歳 344,514 円、50 歳 360,473 円、55 歳 402,354 円、60 歳で 291,049 円と推移している。

大学卒男子は、22 歳 195,819 円を起点に、25 歳 213,714 円、30 歳 249,279 円、35 歳 289,563 円、40 歳 335,926 円、45 歳 410,125 円、50 歳 425,529 円、55 歳 452,439 円と上昇し、60 歳で 391,032 円。

高校卒男子は、18 歳 156,424 円を起点に、22 歳 183,311 円、25 歳 193,265 円、30 歳 238,545 円、35 歳 251,308 円、40 歳 309,850 円、45 歳 325,040 円、50 歳 319,471 円、55 歳 398,488 円、60 歳 275,704 円。

大学卒女子は 22 歳 182,177 円を起点に、25 歳 207,164 円、30 歳 213,156 円、35 歳 244,992 円、40 歳 314,609 円、45 歳 268,356 円、50 歳 331,926 円、55 歳 307,470 円。

高校卒女子は、18 歳 153,947 円を起点に、22 歳 159,091 円、25 歳 188,486 円、30 歳 195,168 円、35 歳 206,331 円、40 歳 209,582 円、45 歳 221,977 円、50 歳 249,293 円、55 歳 260,894 円、60 歳 153,467 円となっている。

学歴・性別の実在者賃金のすう勢をグラフにしたのが下図である。

図 23 年度実在者賃金すう勢（男子）



図 23 年度実在者賃金すう勢（女子）



全実在者の平均賃金は、次のとおり。

表 実在者平均賃金

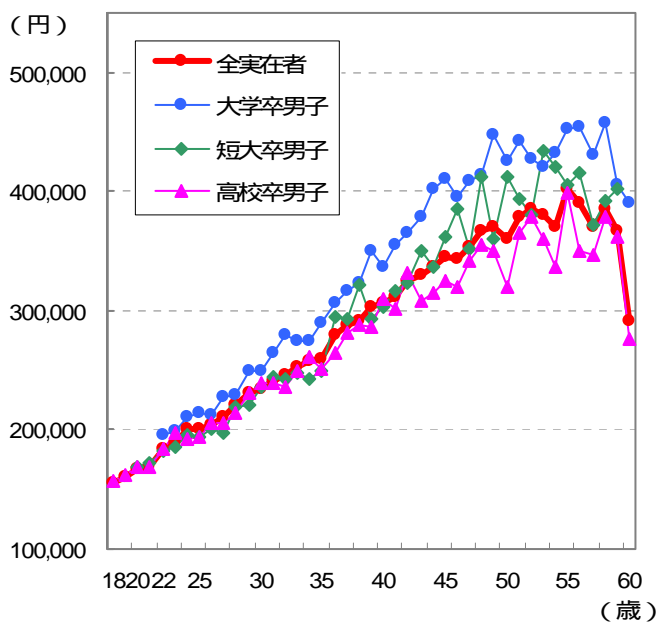
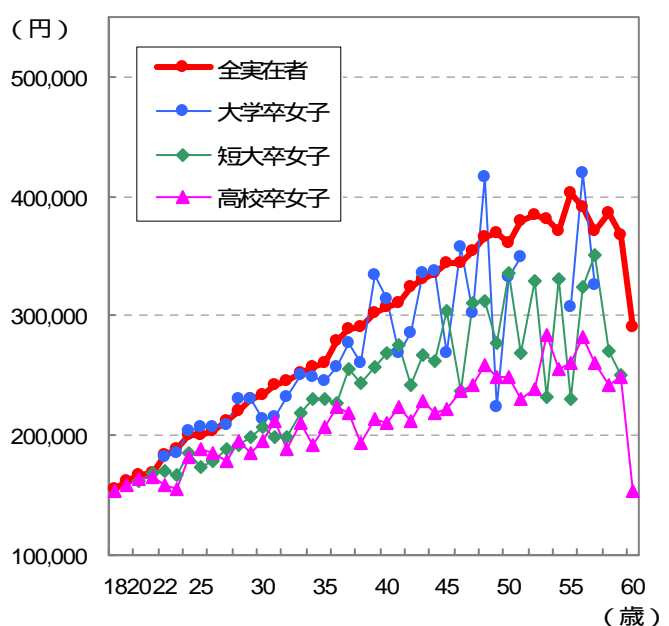
		平均年齢 (歳)	平均勤続年数 (年)	所定労働時間内給与 (円)
全業種・全規模		39.6	12.9	296,075
地場 出先別	地場企業	39.5	12.4	287,425
	出先企業	40.0	15.2	339,920
規模別	A. 1,001人以上	39.9	16.2	353,542
	B. 301～1,000人	39.6	15.0	302,440
	C. 101～300人	39.0	13.5	297,470
	D. 51～100人	39.4	12.6	286,521
	E. 50人以下	39.9	10.3	274,614
業種別	製造業	39.3	12.9	285,811
	非製造業	39.7	12.9	298,095

(2) 年齢間の賃金倍率

全実在者の賃金の賃金倍率は、22歳を基準に18歳0.85倍、20歳0.91倍、25歳1.10倍、30歳1.28倍、35歳1.42倍、40歳1.67倍、45歳1.88倍、50歳1.97倍、55歳2.19倍、60歳で1.59倍と推移している。

表 賃金倍率（全業種・全規模平均）

上段 単位：円

下段 22歳における賃金=100とした場合の指数

年齢 学歴	18歳	20歳	22歳	25歳	30歳	35歳	40歳	45歳	50歳	55歳	60歳
全平均	155,754 (84.9)	166,676 (90.9)	183,434 (100.0)	201,078 (109.6)	234,392 (127.8)	260,248 (141.9)	306,762 (167.2)	344,514 (187.8)	360,473 (196.5)	402,354 (219.3)	291,049 (158.7)
大学卒 男子			195,819 (100.0)	213,714 (109.1)	249,279 (127.3)	289,563 (147.9)	335,926 (171.5)	410,125 (209.4)	425,529 (217.3)	452,439 (231.0)	391,032 (199.7)
短大卒 男子		169,160 (93.2)	181,535 (100.0)	193,872 (106.8)	235,429 (129.7)	248,777 (137.0)	303,822 (167.4)	362,363 (199.6)	412,575 (227.3)	405,631 (223.4)	
高校卒 男子	156,424 (85.3)	169,397 (92.4)	183,311 (100.0)	193,265 (105.4)	238,545 (130.1)	251,308 (137.1)	309,850 (169.0)	325,040 (177.3)	319,471 (174.3)	398,488 (217.4)	275,704 (150.4)
大学卒 女子			182,177 (100.0)	207,164 (113.7)	213,156 (117.0)	244,992 (134.5)	314,609 (172.7)	268,356 (147.3)	331,926 (182.2)	307,470 (168.8)	
短大卒 女子		161,154 (95.0)	169,576 (100.0)	173,932 (102.6)	206,670 (121.9)	229,943 (135.6)	269,315 (158.8)	304,277 (179.4)	335,660 (197.9)	230,449 (135.9)	
高校卒 女子	153,947 (96.8)	163,132 (102.5)	159,091 (100.0)	188,486 (118.5)	195,168 (122.7)	206,331 (129.7)	209,582 (131.7)	221,977 (139.5)	249,293 (156.7)	260,894 (164.0)	153,467 (96.5)

(3) 規模間の賃金格差

下表は、従業員規模が最も小さい50人以下の賃金を基準(100)として、各規模間の賃金格差をみたものである。(以下、1,001人以上を「A規模」、301~1,000人を「B規模」、101~300人を「C規模」、51~100人を「D規模」、50人以下を「E規模」という。)

規模別の平均賃金は、45歳を除くいずれの年齢でもA規模が最も高くなっている。

また、年齢が高くなるほど規模による賃金格差は拡大する傾向にある。

表 規模間賃金格差

上段 単位：円

下段 E規模=100とした場合の指数

年齢 規模	18歳	20歳	22歳	25歳	30歳	35歳	40歳	45歳	50歳	55歳	60歳
A規模	*	177,911 (108.2)	202,695 (110.3)	208,606 (103.7)	252,220 (106.9)	302,568 (119.9)	362,563 (128.2)	372,526 (118.1)	417,899 (134.0)	488,629 (143.9)	533,242 (193.1)
B規模	157,250 (104.1)	169,209 (102.9)	180,149 (98.1)	199,684 (99.3)	234,092 (99.2)	258,938 (102.6)	306,563 (108.4)	388,824 (123.3)	379,241 (121.6)	411,670 (121.2)	307,051 (111.2)
C規模	157,043 (103.9)	162,960 (99.1)	178,608 (97.2)	200,500 (99.7)	225,782 (95.7)	256,527 (101.6)	335,483 (118.7)	347,605 (110.2)	401,467 (128.7)	420,892 (123.9)	244,205 (88.4)
D規模	159,222 (105.4)	162,297 (98.7)	179,253 (97.6)	198,628 (98.8)	231,647 (98.2)	258,245 (102.3)	288,315 (102.0)	341,456 (108.3)	372,866 (119.6)	392,704 (115.6)	281,962 (102.1)
E規模	151,090 (100.0)	164,367 (100.0)	183,728 (100.0)	201,120 (100.0)	235,940 (100.0)	252,423 (100.0)	282,707 (100.0)	315,400 (100.0)	311,828 (100.0)	339,615 (100.0)	276,184 (100.0)

(4) 地場・出先企業間の賃金格差

出先企業を基準としたときの地場企業の賃金水準は、18歳 98.1、20歳 91.9、22歳 88.0、25歳 96.5、30歳 96.1、35歳 89.4、40歳 83.7、45歳 88.5、50歳 86.1、55歳 82.2、60歳 67.6となっており、出先企業の方が高い傾向にある。

表 地場企業と出先企業の賃金格差(全業種・全規模平均)

上段 単位：円

下段 出先企業=100とした場合の指数

年齢 地場出先	18歳	20歳	22歳	25歳	30歳	35歳	40歳	45歳	50歳	55歳	60歳
地場企業	155,517 (98.1)	163,746 (91.9)	179,681 (88.0)	199,716 (96.5)	232,997 (96.1)	255,233 (89.4)	297,419 (83.7)	336,845 (88.5)	354,073 (86.1)	384,965 (82.2)	278,245 (67.6)
出先企業	158,450 (100.0)	178,223 (100.0)	204,231 (100.0)	206,937 (100.0)	242,460 (100.0)	285,438 (100.0)	355,171 (100.0)	380,576 (100.0)	411,115 (100.0)	468,596 (100.0)	411,405 (100.0)

(5) 役職別の平均賃金

役職別に平均賃金の水準を示したものが下表である。部長級と一般の間には、平均年齢で約 18 年、平均勤続年数で 15 年の差がある。この条件下で、部長職が平均 486,939 円であり、一般職が平均 222,884 円となっており、両者の間には 264,055 円の差が生じている。

表 役職別平均賃金

	平均年齢 (歳)	平均勤続年数 (年)	所定労働時間内給与 (円)
部長級	51.7	22.9	486,939
課長級	47.3	19.9	404,031
係長級	42.8	16.5	327,184
主任級	39.2	13.5	281,547
一般	34.1	7.6	222,884

規模別に上位 3 職の平均賃金ならびに E 規模を基準 (100) にみたのが下表である。

A 規模の部長職で 624,792 円となっており、E 規模の部長職と比べて約 21 万円の差がついている。同様に課長職で約 15 万円、係長職で約 8 万円の差がついている。

概ね規模が大きいほど指数は大きくなっているが、上位職にあるほどその傾向は顕著であり、規模の大きさによる影響を受けていると言える。

表 役職別平均賃金上段

上段 単位：円

下段 E 規模=100 とした場合の指数

職位 規模	部長職	課長職	係長職
A 規模	624,792 (149.2)	507,199 (140.1)	379,672 (124.8)
B 規模	516,426 (123.3)	404,221 (111.7)	326,984 (107.5)
C 規模	510,062 (121.8)	410,427 (113.4)	332,899 (109.4)
D 規模	465,840 (111.2)	381,024 (105.3)	307,696 (101.1)
E 規模	418,736 (100.0)	361,949 (100.0)	304,286 (100.0)

(6) 初任給

初任給（全平均）は、大学卒事務・販売 185,447 円、大学卒生産・技術 185,105 円、短大卒事務・販売 165,087 円、短大卒生産・技術 166,058 円、高校卒事務・販売 154,875 円、高校卒生産・技術 157,011 円となっている。

地場・出先別にみると、高校卒生産・技術以外の学歴において出先の方が高くなっている。

規模別では、大学卒、短大卒生産・技術、高校卒事務・販売では A 規模の初任給が最も高くなっているが、短大卒事務・販売、高校卒生産・技術では E 規模の初任給が最も高くなっている。

表 全体、地場・出先別、規模別、業種グループ別初任給

上段 単位：円

下段 出先=100、E 規模=100 とした場合の指数

学歴	大学卒 事務・販売	大学卒 生産・技術	短大卒 事務・販売	短大卒 生産・技術	高校卒 事務・販売	高校卒 生産・技術
全体	185,447	185,105	165,087	166,058	154,875	157,011
地場	182,033 (92.8)	182,503 (91.9)	163,389 (95.1)	165,349 (97.3)	153,914 (96.5)	157,098 (100.3)
出先	196,257 (100.0)	198,615 (100.0)	171,772 (100.0)	169,958 (100.0)	159,485 (100.0)	156,551 (100.0)
A 規模	194,408 (107.4)	199,219 (109.1)	167,473 (99.5)	174,291 (101.1)	156,930 (100.5)	158,250 (98.1)
B 規模	183,102 (101.2)	185,204 (101.5)	161,436 (96.0)	162,656 (94.3)	151,857 (97.2)	155,847 (96.6)
C 規模	184,349 (101.9)	180,747 (99.0)	162,456 (96.6)	161,486 (93.6)	153,802 (98.5)	151,538 (94.0)
D 規模	186,260 (102.9)	185,069 (101.4)	165,950 (98.6)	162,266 (94.1)	155,807 (99.7)	156,932 (97.3)
E 規模	180,950 (100.0)	182,554 (100.0)	168,239 (100.0)	172,437 (100.0)	156,199 (100.0)	161,280 (100.0)
製造業	191,860	188,158	172,202	170,094	158,151	157,140
非製造業	184,225	184,108	163,631	164,848	153,909	156,957

初任給の階層分布をみると、大学卒事務・販売は 18 万円台が 24.0% で最も多く 180,000 ~ 209,999 円に 64.5% が集中している。大学卒生産・技術は 19 万円台が 28.5% で最も多く、180,000 ~ 209,999 円に 65.5% が集中している。

短大卒は、いずれも 16 万円台が最も多く、次いで 17 万円台の順となっている。

高校卒は、いずれも 15 万円台が最も多くなっており、140,000 ~ 169,999 円に事務・販売は 71.8%、生産・技術は 74.4% が集中している。

図 初任給の階層分布（大学卒事務・販売）



図 初任給の階層分布（大学卒生産・技術）



図 初任給の階層分布（短大卒事務・販売）

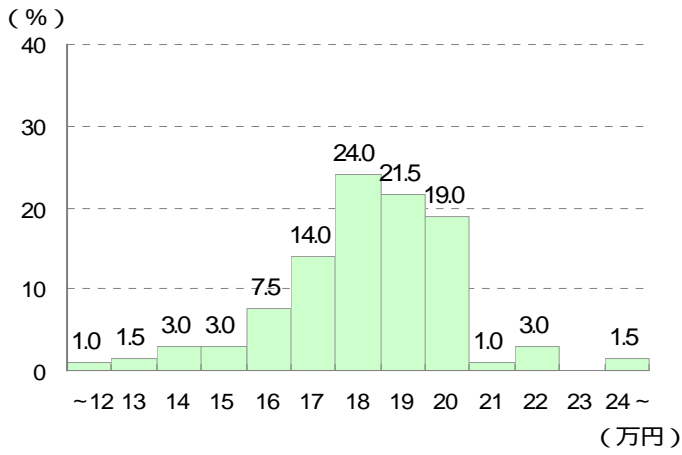

図 初任給の階層分布（短大卒生産・技術）

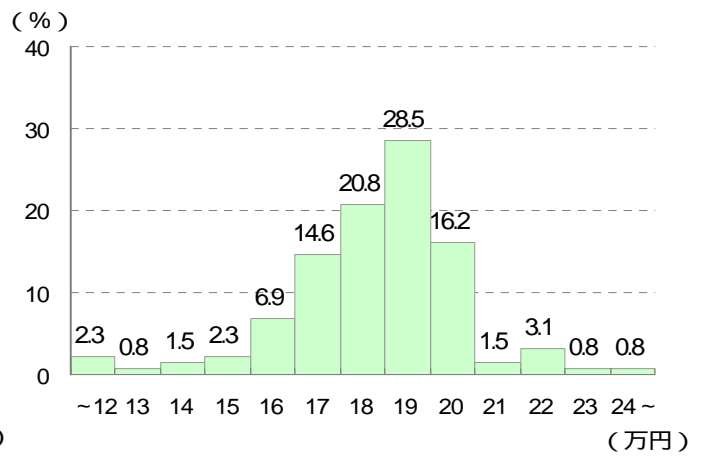

図 初任給の階層分布（高校卒事務・販売）

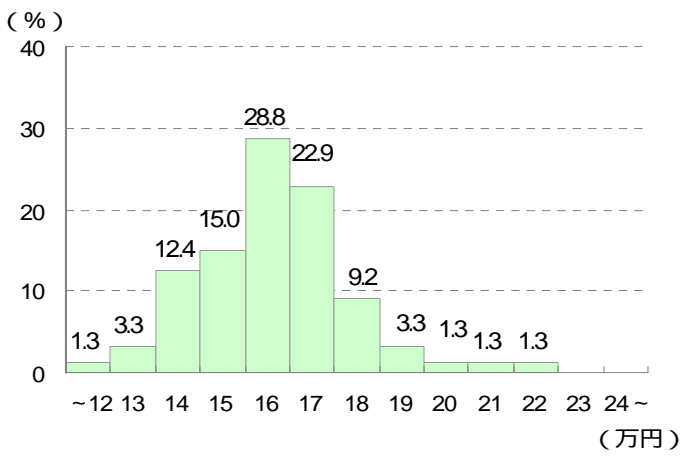

図 初任給の階層分布（高校卒生産・技術）

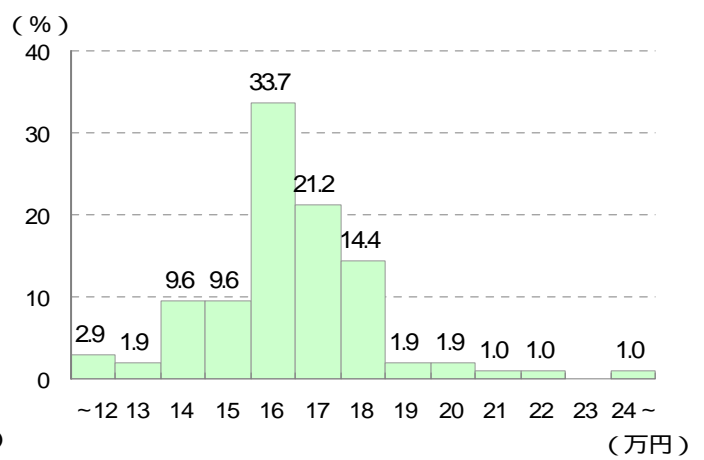

2 ペア・定昇の実施状況

厚生労働省集計「平成 23 年民間主要企業春季賃上げ要求・妥結状況」によると、平均賃上げ率は 1.83%、金額で 5,555 円となった。一方、当所の調査では、全業種平均の賃上げ率は 1.5%、賃上げ額は 3,873 円となった。

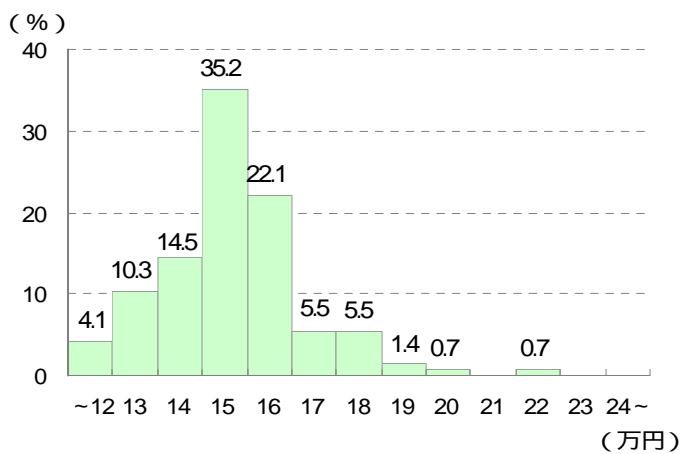
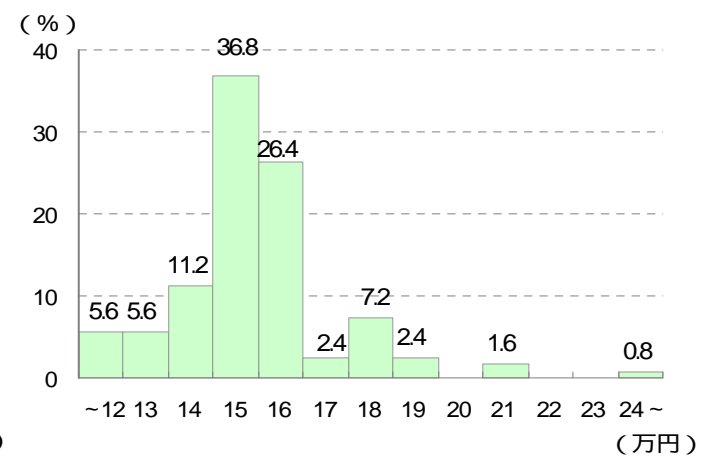
実施状況については、368 社中 173 社 (47.0%) が「賃上げあり(定昇のみ)」と回答しており、次いで「賃上げなし」と回答した企業が 115 社 (31.3%) で多かった。賃上げの実施月については、「4 月」(62.6%)、「6 月」(11.5%)、「7 月」(10.4%) の順となった。

賃上げに際し最も重視した項目としては、「経営状態」(79.7%) が最も多く、次いで「世間相場」(7.1%) の順となった。

表 ペア・定昇の実施状況

	集計事業所数	賃上げあり					その他	賃上げありの場合				
		(賃上げあり (定昇+ペア))	(賃上げあり (定昇のみ))	(賃上げあり (ペアのみ))	賃上げなし	その他		集計事業所数	平均年齢	平均勤続年数	平均賃上げ額	アップ率
	(社)	(社)	(社)	(社)	(社)	(社)	(社)	(歳)	(年)	(円)	(%)	
全業種 合計・平均	368	33	173	28	115	19	182	39.2	12.3	3,873	1.5	
地場企業 合計・平均	304	28	138	22	100	16	153	39.2	12.1	3,815	1.4	
出先企業 合計・平均	64	5	35	6	15	3	29	39.0	13.6	4,182	1.5	
A. 1,001人以上	38		28	1	6	3	21	38.0	13.8	4,409	1.5	
B. 301~1,000人	39	7	25	2	5		27	39.2	13.4	3,851	1.5	
C. 101~300人	62	6	35	4	14	3	28	38.7	13.2	4,675	1.7	
D. 51~100人	62	9	32	6	14	1	38	39.9	13.3	3,386	1.4	
E. 50人以下	167	11	53	15	76	12	68	39.3	10.6	3,658	1.4	
製造業 合計・平均	64	5	31	7	16	5	37	39.1	13.2	3,658	1.5	
1. 飲食料品製造業	13	1	5	2	5		5	38.8	11.6	3,286	1.5	
2. 出版・印刷・関連産業	15		4	4	5	2	8	36.0	9.9	2,720	1.2	
3. 機械器具製造業	15	1	10		3	1	10	39.0	14.9	4,522	1.7	
4. その他製造業	21	3	12	1	3	2	14	41.1	14.5	3,709	1.4	
非製造業 合計・平均	304	28	142	21	99	14	145	39.2	12.1	3,928	1.5	
5. 飲食料品卸売業	12	3	1	3	4	1	6	40.4	13.5	3,255	1.6	
6. 繊維製品卸売業	7		1	1	4	1	1	33.5	8.9	2,416	1.2	
7. 機械器具卸売業	15	1	11	2	1		8	39.2	13.7	3,653	1.5	
8. 建築材料卸売業	10	2	3	3		2	5	40.8	15.9	5,112	2.0	
9. その他卸売業	27	3	15	2	7		17	38.1	11.7	4,360	1.5	
10. 小売業	27	2	14	3	6	2	13	39.2	12.1	3,226	1.3	
11. 建設業	63	7	26	1	27	2	30	39.7	12.8	3,874	1.3	
12. 金融・保険・不動産業	17	2	10		5		10	40.6	10.6	4,614	1.6	
13. 運輸・倉庫業	25	1	13	1	10		10	39.7	11.8	3,333	1.5	
14. サービス業	88	6	44	4	29	5	42	38.6	11.4	4,064	1.5	
15. ホテル・飲食業	13	1	4	1	6	1	3	39.6	12.8	3,491	0.8	

3 パートタイム労働者の時間給

パートタイム労働者の1時間あたりの時間給について、各社における最高額と最低額ならびに平均額を調査し、回答企業のなかでそれぞれの平均値を算出したものが下表である。

全企業の平均額は858円で、最高額(平均)は1,019円、最低額(平均)は787円となった。

地場企業については、平均額855円、最高額(平均)1,014円、最低額(平均)781円に対し、出先企業は平均額869円、最高額(平均)1,043円、最低額(平均)814円となっており、いずれも出先企業が高くなっている。

表 パートタイム時間給

	集計事業所数	パートタイマー時間給		
		最高額	平均額	最低額
全業種 合計・平均	(社) 219	(円) 1,019	(円) 858	(円) 787
地場企業 合計・平均	182	1,014	855	781
出先企業 合計・平均	37	1,043	869	814
A. 1,001人以上	24	1,149	882	799
B. 301~1,000人	35	1,110	854	760
C. 101~300人	43	1,036	839	760
D. 51~100人	37	989	881	809
E. 50人以下	80	944	851	799
製造業 合計・平均	45	989	833	781
1. 飲食料品製造業	12	918	786	749
2. 出版・印刷・同関連産業	10	975	849	804
3. 機械器具製造業	9	1,102	843	761
4. その他製造業	14	986	856	804
非製造業 合計・平均	174	1,026	864	788
5. 飲食料品卸売業	12	876	801	754
6. 繊維製品卸売業	3	983	809	740
7. 機械器具卸売業	6	1,248	1,073	979
8. 建築材料卸売業	3	803	752	700
9. その他卸売業	19	1,005	853	783
10. 小売業	20	992	811	752
11. 建設業	21	934	853	797
12. 金融・保険・不動産業	9	1,062	922	836
13. 運輸・倉庫業	12	988	865	798
14. サービス業	56	1,105	885	792
15. ホテル・飲食業	13	1,029	850	751

年齢別賃金水準

全業種・全規模平均

年 齢 (歳)	集 計 対 象 人 数 (人)	平均勤続年数 (年)	所 定 労 働 時 間 内 給 与		所定労働時間内給与	
			〔所定労働時間内の労働に 対する一切の現金給与 2ページ 5-(2)参照。〕 (円)	〔所定労働時間内給与の うち基本となる給与 2ページ 5-(3)参照。〕 (円)	男 性 大学卒 (円)	男 性 短大卒 (円)
18	37	1.0	155,754	152,022		
19	45	1.0	161,106	154,829		
20	84	1.6	166,676	161,062		169,160
21	79	2.2	168,875	163,470		172,939
22	157	1.9	183,434	174,399	195,819	181,535
23	192	1.8	188,621	179,414	199,316	185,867
24	226	2.4	200,048	189,063	209,984	194,971
25	175	3.4	201,078	189,111	213,714	193,872
26	202	4.0	203,921	189,721	213,131	201,038
27	197	4.3	211,252	195,293	227,365	197,269
28	216	4.8	220,631	202,711	229,275	218,594
29	207	5.9	230,265	207,737	249,401	220,866
30	190	6.3	234,392	213,299	249,279	235,429
31	220	6.9	241,612	219,908	264,390	244,570
32	233	7.6	245,566	221,886	280,124	242,168
33	246	8.5	252,355	226,167	275,432	247,433
34	245	8.8	258,062	230,648	274,518	242,968
35	253	9.9	260,248	233,078	289,563	248,777
36	244	11.3	279,398	248,250	306,734	295,188
37	276	11.3	288,888	257,615	316,537	292,328
38	266	11.7	290,654	256,921	322,754	321,308
39	234	13.4	302,875	266,640	349,819	292,450
40	272	13.5	306,762	273,096	335,926	303,822
41	228	13.7	311,070	279,392	354,883	316,321
42	231	14.8	324,413	283,780	364,919	322,979
43	199	14.6	330,360	294,978	378,411	349,852
44	213	15.9	336,312	300,515	401,438	336,114
45	211	17.0	344,514	304,205	410,125	362,363
46	223	17.0	343,471	304,943	395,732	385,971
47	207	18.4	354,357	311,708	408,523	352,415
48	207	18.8	366,678	323,276	413,439	413,011
49	188	18.8	369,775	326,369	447,457	359,485
50	205	18.8	360,473	315,315	425,529	412,575
51	195	20.8	378,609	334,562	441,774	393,335
52	210	20.9	384,828	342,608	428,208	381,212
53	184	22.0	380,688	339,863	420,495	434,453
54	177	21.3	370,567	322,305	433,201	419,880
55	202	24.0	402,354	362,080	452,439	405,631
56	193	23.2	390,539	341,179	454,803	415,461
57	175	23.4	370,521	328,715	430,514	371,922
58	173	24.5	385,452	339,382	457,644	391,485
59	145	25.9	367,599	328,753	405,674	402,667
60	52	17.6	291,049	270,916	391,032	

年 齡	所定労働時間内給与					
	男 性 高校卒	女 性 大学卒	女 性 短大卒	女 性 高校卒	事務・販売	生産・技術
	(円)	(円)	(円)	(円)	(円)	(円)
18	156,424			153,947	155,727	155,765
19	161,762			159,304	157,141	162,389
20	169,397		161,154	163,132	161,245	170,555
21	169,007		168,799	165,448	166,138	170,738
22	183,311	182,177	169,576	159,091	183,213	183,657
23	196,659	185,733	166,984	155,077	186,276	192,277
24	191,548	204,207	184,551	181,830	198,418	202,652
25	193,265	207,164	173,932	188,486	201,654	200,213
26	205,770	207,457	178,859	185,992	202,356	206,358
27	206,426	208,594	188,295	178,967	211,710	210,491
28	214,981	230,788	192,548	196,049	221,898	219,133
29	231,436	230,238	198,056	185,268	227,484	233,183
30	238,545	213,156	206,670	195,168	233,083	236,586
31	239,690	215,033	198,246	212,447	246,607	233,975
32	236,227	232,326	199,261	189,414	247,027	243,815
33	248,889	250,846	218,126	210,744	254,467	249,988
34	261,362	248,894	230,847	191,659	257,134	259,279
35	251,308	244,992	229,943	206,331	260,224	260,279
36	264,384	257,522	227,338	223,236	279,556	279,193
37	281,718	277,002	254,741	219,474	294,263	280,528
38	287,659	260,838	243,959	193,167	297,922	279,510
39	286,757	334,343	257,840	214,588	309,084	294,555
40	309,850	314,609	269,315	209,582	310,739	299,699
41	300,964	269,653	275,728	223,538	310,562	311,835
42	330,967	286,366	242,823	211,375	325,456	323,047
43	308,009	335,920	266,489	228,951	345,099	307,972
44	314,596	337,947	262,301	218,691	351,319	317,313
45	325,040	268,356	304,277	221,977	363,070	321,855
46	319,775	358,400	237,381	237,155	349,772	334,499
47	342,602	303,038	309,976	242,094	367,994	329,323
48	354,860	415,956	312,177	258,739	374,985	345,840
49	349,732	224,200	277,359	249,594	384,848	342,555
50	319,471	331,926	335,660	249,293	374,991	341,549
51	366,076	348,664	268,243	229,995	400,589	338,472
52	379,439	*	329,437	238,026	390,577	377,309
53	360,849	*	232,592	284,282	393,041	362,325
54	337,481	*	330,785	255,513	392,006	341,409
55	398,488	307,470	230,499	260,894	406,945	393,882
56	349,398	418,915	323,894	281,892	418,733	350,716
57	346,849	325,563	350,239	260,725	390,003	344,544
58	378,268	*	270,336	242,282	405,596	353,583
59	361,957		251,227	248,686	392,975	330,612
60	275,704	*	*	153,467	285,978	296,120