

平成21年度 福岡市の「賃金実態調査」 (概 要)

平成22年1月

福岡商工会議所

本調査は、実在者の賃金額について集計し、業種や従業員規模、年齢、学歴などの角度からの分析を行うほか、併せて初任給、諸手当の支給状況、パートタイマーの賃金額などについても取りまとめております。福岡市所在企業の賃金指標の一つとしてご参考ください。

詳細版の閲覧について 下のいずれかの方法で閲覧ください。

当所のホームページ上で、当所会員企業向けサービス「Fukunet メンバーズ」のメニュー内に公開しております。トップページからID・パスワードを入力してログインしてください。
(但し、事前登録が必要です。https://capella.fukunet.or.jp/f_m/application.html)
会員 2,000 円、非会員 4,000 円でお買い求めください。

福岡商工会議所 総合企画本部

福岡市博多区博多駅前2丁目9-28

TEL 092-441-1110、FAX 092-474-3200

調 査 要 領

1 . 調査目的

福岡市所在（一部近郊を含む）の事業所が支給している賃金額を、諸条件別に分析して賃金動向を把握し、企業各位の合理的な賃金管理を図るための参考資料に供することを目的とする。

2 . 調査時期

平成 21 年 6 月末現在における賃金（ただし、賃上げが実施されていなくても賃上げ額が決定されている場合は、賃上げ後の金額）について、調査を行った。

3 . 調査対象および調査方法

福岡市内（一部近郊を含む）に事業所を有する当所会員および特定商工業者の企業のうち、全社従業員数 10 人以上の 1,600 社を任意に抽出し、郵送によるアンケート方式で実施した。

4 . 集計事業所数

平成 21 年 10 月 16 日締切までの有効回答は 422 社（回答率 26.4%）。

5 . 賃金実態調査について

(1) 実在者賃金

本調査では、調査時期において対象事業所に実際に在籍している正規従業員の賃金として
いる。ただし、各調査対象事業所には、原則として「24 歳以下」「25～29 歳」「30～34 歳」
「35～39 歳」「40～44 歳」「45～49 歳」「50～54 歳」「55 歳以上」の年齢区分ごとに 5 名ずつ
（該当する従業員が 4 名以下の場合は全員。最高 40 名。）を任意に抽出し回答を求めている。

(2) 所定労働時間内給与

所定労働時間内の労働に対して支払われる一切の現金給与額を言う。したがって、超過勤務手当、休日出勤手当、宿日直手当、賞与、通勤手当などは除外している。

(3) 基本となる給与

所定労働時間内給与から、扶養、物価、勤務地手当などの生活補助給、精皆勤手当などの
奨励給、役付手当、住宅手当、特殊勤務手当を除いた給与。一般に基幹となる賃金で、本人
給、職務給、職能給等、名称の如何にかかわらず基本的給与を構成しているもの、およびそ
れを調整するための給与を含めている。

注）本調査の集計は、各該当項目の合計額を事業所数で除した単純算術平均で行っている。

しかしながら、アンケートの性質上、未記入の個所や集計上不備なものが多くなるほか、
設定条件ごとに標本の偏りがあることから、示される数値に連続性を欠く場合がある。

また、調査対象ならびに回答範囲からくる制約もあり、この統計数値をもって必ずしも真
の代表値とは言い切れない面がある。

調 査 結 果 概 要

実在者の平均賃金は 300,964 円 (平均年齢 39.3 歳、平均勤続年数 12.5 年)

- ・ 全実在者の賃金を年齢別にみると、22 歳 183,640 円、25 歳 206,908 円、30 歳 243,116 円、35 歳 275,182 円、40 歳 319,782 円、45 歳 353,086 円、50 歳 385,554 円、55 歳 400,267 円、60 歳で 299,461 円と推移している。全実在者の平均賃金は 300,964 円 (39.3 歳、12.5 年) となった。

55 歳の平均賃金は、22 歳の平均賃金の 2.18 倍。

- ・ 全実在者の賃金の賃金倍率は、22 歳を基準に 18 歳 0.84 倍、20 歳 0.91 倍、25 歳 1.13 倍、30 歳 1.32 倍、35 歳 1.50 倍、40 歳 1.74 倍、45 歳 1.92 倍、50 歳 2.10 倍、55 歳 2.18 倍、60 歳で 1.63 倍と推移している。
- ・ 55 歳の平均賃金は、22 歳の平均の 2.18 倍で、年齢間の賃金格差が昨年の 2.09 倍より拡大している。

賃金水準は、従業員規模が大きいほど高い傾向。地場よりも出先の方が高い傾向。

- ・ 規模別の平均賃金は、従業員 50 人以下規模の 279,259 円 (39.4 歳、勤続 10.3 年) に対し、同 1,001 人以上規模は 358,806 円 (39.4 歳、勤続 15.4 年) で 79,547 円高い。年齢別では、概ね規模が大きいほど賃金水準が高く、年齢が高くなるほど規模による賃金格差は拡大する傾向にある。
- ・ 地場出先別の平均賃金は、地場企業の 291,474 円 (39.3 歳、勤続 12.1 年) に対し、出先企業は 346,421 円 (39.4 歳、勤続 14.6 年) で 54,947 円高い。年齢別でも、概ね出先企業の方が高くなっている。

役職別の平均賃金は、規模が大きいほど高い傾向。上位職ほど規模による格差大。

- ・ 1,001 人以上規模の部長職で 614,366 円となっており、50 人以下規模の部長職と比べて約 18 万円の差がついている。同様に課長職で約 13 万円、係長職で約 9 万円の差がついている。役職別の平均賃金は、概ね規模が大きいほど高くなっているが、上位職にあるほど規模による格差は大きくなっている。

初任給は、大学卒事務・販売は 187,390 円 (前年比 2,278 円減)

- ・ 大学卒事務・販売の初任給は 187,390 円 (昨年比 2,278 円)、大学卒生産・技術 188,523 円 (同 257 円)、短大卒事務・販売 163,541 円 (同 4,330 円)、短大卒生産・技術 166,790 円 (同 4,542 円)、高校卒事務・販売 153,563 円 (同 2,701 円)、高校卒生産・技術 157,433 円 (同 2,006 円) となった。

賃上げ額は 4,892 円、率は 1.8%。

賃上げの実施状況は、「賃上げあり (定昇のみ)」は 43.7%、「賃上げなし」は 30.4%。賃上げした企業について、賃上げの額は 4,892 円、率は 1.8%。昨年度調査 (賃上げ率 2.0%、賃上げ額 5,198 円) に比べ、率は 0.2 ポイント減、額は 306 円減となった。

1 平成 21 年度 実在者賃金の動向

(1)賃金水準

全実在者の賃金を年齢別の平均をみると、22 歳 183,640 円、25 歳 206,908 円、30 歳 243,116 円、35 歳 275,182 円、40 歳 319,782 円、45 歳 353,086 円、50 歳 385,554 円、55 歳 400,267 円、60 歳で 299,461 円と推移している。

大学卒男子は、22 歳 199,677 円を起点に、25 歳 212,217 円、30 歳 265,960 円、35 歳 310,920 円、40 歳 351,964 円、45 歳 394,254 円、50 歳 435,072 円、55 歳 459,262 円と上昇し、60 歳で 366,302 円。

高校卒男子は、18 歳 155,598 円を起点に、22 歳 185,889 円、25 歳 215,070 円、30 歳 237,796 円、35 歳 264,039 円、40 歳 311,462 円、45 歳 339,588 円、50 歳 375,582 円、55 歳 384,769 円、60 歳 290,839 円。

大学卒女子は 22 歳 186,445 円を起点に、25 歳 212,902 円、30 歳 242,004 円、35 歳 249,179 円、40 歳 295,983 円、45 歳 356,320 円、50 歳 288,122 円。

高校卒女子は、18 歳 150,433 円を起点に、22 歳 166,242 円、25 歳 175,724 円、30 歳 188,446 円、35 歳 200,590 円、40 歳 230,334 円、45 歳 225,622 円、50 歳 256,606 円、55 歳 264,545 円、60 歳 213,920 円となっている。

学歴・性別の実在者賃金のすう勢をグラフにしたのが下図である。

図 21 年度実在者賃金すう勢（男子）



図 21 年度実在者賃金すう勢（女子）



全実在者および男女別の実在者の平均賃金は、次のとおり。

表 実在者平均賃金

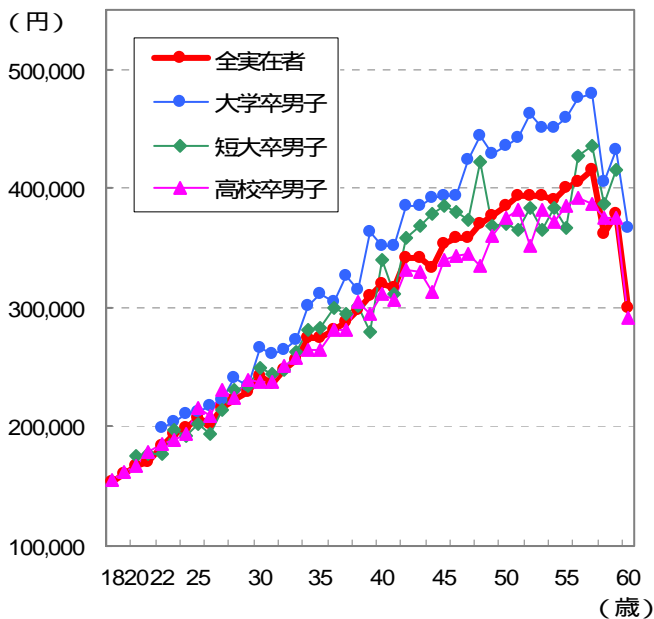
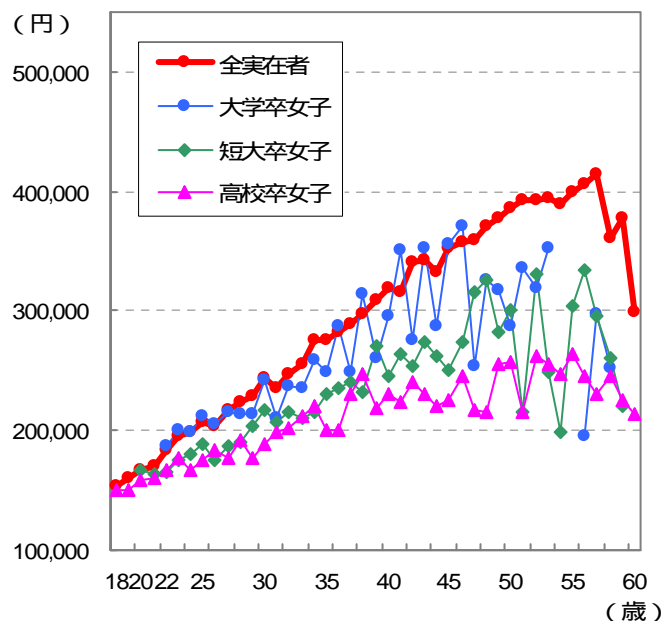
		平均年齢 (歳)	平均勤続年数 (年)	所定労働時間内給与 (円)
全業種・全規模		39.3	12.5	300,964
地場 出先別	地場企業	39.3	12.1	291,474
	出先企業	39.4	14.6	346,421
規模別	A. 1,001人以上	39.4	15.4	358,806
	B. 301～1,000人	39.2	14.2	306,862
	C. 101～300人	39.3	13.1	296,735
	D. 51～100人	39.1	11.8	292,260
	E. 50人以下	39.4	10.3	279,259
業種別	製造業	39.5	13.2	294,902
	非製造業	39.2	12.4	302,238

(2) 年齢間の賃金倍率

全実在者の賃金の賃金倍率は、22歳を基準に18歳 0.84倍、20歳 0.91倍、25歳 1.13倍、30歳 1.32倍、35歳 1.50倍、40歳 1.74倍、45歳 1.92倍、50歳 2.10倍、55歳 2.18倍、60歳で1.63倍と推移している。

表 賃金倍率（全業種・全規模平均）

上段 単位：円

下段 22歳における賃金=100とした場合の指数

年齢 学歴	年齢										
	18歳	20歳	22歳	25歳	30歳	35歳	40歳	45歳	50歳	55歳	60歳
全平均	153,967 (83.8)	166,398 (90.6)	183,640 (100.0)	206,908 (112.7)	243,116 (132.4)	275,182 (149.8)	319,782 (174.1)	353,086 (192.3)	385,554 (210.0)	400,267 (218.0)	299,461 (163.1)
大学卒 男子			199,677 (100.0)	212,217 (106.3)	265,960 (133.2)	310,920 (155.7)	351,964 (176.3)	394,254 (197.4)	435,072 (217.9)	459,262 (230.0)	366,302 (183.4)
短大卒 男子		176,053 (99.6)	176,697 (100.0)	201,906 (114.3)	248,666 (140.7)	282,502 (159.9)	340,659 (192.8)	385,509 (218.2)	371,098 (210.0)	366,912 (207.7)	
高校卒 男子	155,598 (83.7)	167,934 (90.3)	185,889 (100.0)	215,070 (115.7)	237,796 (127.9)	264,039 (142.0)	311,462 (167.6)	339,588 (182.7)	375,582 (202.0)	384,769 (207.0)	290,839 (156.5)
大学卒 女子			186,445 (100.0)	212,902 (114.2)	242,004 (129.8)	249,179 (133.6)	295,983 (158.8)	356,320 (191.1)	288,122 (154.5)	*	*
短大卒 女子		166,169 (100.5)	165,407 (100.0)	189,076 (114.3)	216,581 (130.9)	230,886 (139.6)	245,533 (148.4)	250,761 (151.6)	300,800 (181.9)	303,894 (183.7)	*
高校卒 女子	150,433 (90.5)	158,438 (95.3)	166,242 (100.0)	175,724 (105.7)	188,446 (113.4)	200,590 (120.7)	230,334 (138.6)	225,622 (135.7)	256,606 (154.4)	264,545 (159.1)	213,920 (128.7)

(3) 規模間の賃金格差

下表は、従業員規模が最も小さい50人以下の賃金を基準(100)として、各規模間の賃金格差をみたものである。(以下、1,001人以上を「A規模」、301~1,000人を「B規模」、101~300人を「C規模」、51~100人を「D規模」、50人以下を「E規模」という。)

規模別の平均賃金は、20歳~55歳のいずれの年齢でもA規模が最も高くなっている。

概ね規模が大きいほど賃金水準が高く、年齢が高くなるほど規模による賃金格差は拡大する傾向にある。

表 規模間賃金格差

E規模=100とした場合の指数

年齢 規模	18歳	20歳	22歳	25歳	30歳	35歳	40歳	45歳	50歳	55歳	60歳
A規模	*	175,846 (100.9)	196,175 (108.7)	217,686 (105.3)	264,429 (109.1)	311,372 (113.6)	378,591 (124.0)	419,758 (130.9)	474,816 (135.4)	469,039 (144.3)	337,450 (117.2)
B規模	157,500 (103.1)	154,383 (88.6)	185,756 (102.9)	204,076 (98.7)	245,238 (101.2)	273,674 (99.8)	314,361 (102.9)	368,212 (114.8)	411,378 (117.3)	428,392 (131.8)	236,515 (82.2)
C規模	148,900 (97.5)	159,746 (91.7)	178,555 (99.0)	204,041 (98.7)	231,913 (95.7)	263,720 (96.2)	313,348 (102.6)	362,207 (112.9)	376,649 (107.4)	417,502 (128.4)	294,579 (102.3)
D規模	161,829 (106.0)	170,144 (97.6)	185,026 (102.5)	203,668 (98.5)	242,867 (100.2)	270,504 (98.7)	303,079 (99.2)	332,266 (103.6)	354,805 (101.2)	375,630 (115.5)	349,834 (121.5)
E規模	152,695 (100.0)	174,274 (100.0)	180,442 (100.0)	206,817 (100.0)	242,356 (100.0)	274,114 (100.0)	305,418 (100.0)	320,728 (100.0)	350,655 (100.0)	325,143 (100.0)	287,858 (100.0)

(4) 地場・出先企業間の賃金格差

出先企業を基準としたときの地場企業の賃金水準は、18歳 108.2、20歳 112.7、22歳 94.5、25歳 94.7、30歳 94.4、35歳 92.7、40歳 87.7、45歳 79.7、50歳 81.4、55歳 84.1、60歳 96.7となっており、概ね出先企業の方が高い傾向にある。

表 地場企業と出先企業の賃金格差(全業種・全規模平均)

年齢 地場出先	18歳	20歳	22歳	25歳	30歳	35歳	40歳	45歳	50歳	55歳	60歳
地場企業	155,204 (108.2)	168,123 (112.7)	182,115 (94.5)	204,563 (94.7)	240,704 (94.4)	270,801 (92.7)	310,879 (87.7)	337,926 (79.7)	369,074 (81.4)	383,778 (84.1)	297,990 (96.7)
出先企業	143,450 (100.0)	149,151 (100.0)	192,724 (100.0)	216,073 (100.0)	255,049 (100.0)	292,248 (100.0)	354,305 (100.0)	424,077 (100.0)	453,163 (100.0)	456,127 (100.0)	308,100 (100.0)

(5) 役職別の平均賃金

役職別に平均賃金の水準を示したものが下表である。部長級と一般の間には、平均年齢で約 18 年、平均勤続年数で 16 年の差がある。この条件下で、部長職が平均 494,229 円であり、一般職が平均 225,014 円となっており、両者の間には 269,215 円の差が生じている。

表 役職別平均賃金

	平均年齢 (歳)	平均勤続年数 (年)	所定労働時間内給与 (円)
部長級	51.5	23.0	494,229
課長級	46.9	19.2	404,806
係長級	43.0	16.3	330,752
主任級	38.8	12.8	280,742
一般	33.3	7.0	225,014

規模別に上位 3 職の平均賃金ならびに E 規模を基準 (100) にみたのが下表である。

A 規模の部長職で 614,366 円となっており、E 規模の部長職と比べて約 18 万円の差がついている。同様に課長職で約 13 万円、係長職で約 9 万円の差がついている。

概ね規模が大きいほど指数は大きくなっているが、上位職にあるほどその傾向は顕著であり、規模の大きさによる影響を受けていると言える。

表 役職別平均賃金

職位 規模	部長職	課長職	係長職
A 規模	614,366 (140.7)	497,617 (134.9)	396,014 (127.5)
B 規模	508,486 (116.5)	412,775 (111.9)	317,659 (102.3)
C 規模	483,863 (110.8)	400,098 (108.5)	330,113 (106.3)
D 規模	493,577 (113.0)	384,943 (104.3)	316,685 (101.9)
E 規模	436,621 (100.0)	368,913 (100.0)	310,628 (100.0)

(6) 初任給

初任給（全平均）は、大学卒事務・販売 187,390 円、大学卒生産・技術 188,523 円、短大卒事務・販売 163,541 円、短大卒生産・技術 166,790 円、高校卒事務・販売 153,563 円、高校卒生産・技術 157,433 円となっている。

地場・出先別にみると、高校卒 事務・販売では地場が高いが、それ以外では出先が高くなっている。

規模別では、大学卒では A 規模の初任給が最も高くなっているが、高校卒では D 規模の初任給が最も高くなっている。

表 全体、地場・出先別、規模別、業種グループ別初任給

上段 単位：円

下段 出先=100、E 規模=100 とした場合の指数

学歴	大学卒 事務・販売	大学卒 生産・技術	短大卒 事務・販売	短大卒 生産・技術	高校卒 事務・販売	高校卒 生産・技術
全体	187,390	188,523	163,541	166,790	153,563	157,433
地場	184,666 (94.2)	183,925 (88.1)	163,080 (98.7)	165,915 (97.2)	154,552 (103.4)	157,051 (98.6)
出先	195,942 (100.0)	208,755 (100.0)	165,302 (100.0)	170,667 (100.0)	149,477 (100.0)	159,360 (100.0)
A 規模	198,462 (108.2)	212,679 (117.3)	164,910 (98.9)	171,444 (101.6)	147,728 (94.8)	160,189 (99.3)
B 規模	190,185 (103.7)	186,934 (103.1)	167,826 (100.6)	166,049 (98.4)	154,775 (99.3)	156,851 (97.3)
C 規模	185,102 (100.9)	185,748 (102.5)	158,144 (94.8)	162,850 (96.5)	151,956 (97.5)	149,494 (92.7)
D 規模	181,953 (99.2)	184,532 (101.8)	164,267 (98.5)	168,434 (99.9)	156,884 (100.7)	162,824 (101.0)
E 規模	183,403 (100.0)	181,253 (100.0)	166,788 (100.0)	168,679 (100.0)	155,865 (100.0)	161,266 (100.0)
製造業	193,485	191,333	171,637	171,819	158,523	157,690
非製造業	186,275	187,821	161,959	165,449	152,313	157,331

初任給の階層分布をみると、大学卒事務・販売は 19 万円台が 26.6% で最も多く 180,000 ~ 209,999 円に 64.3% が集中している。大学卒生産・技術は 19 万円台が 28.9% で最も多く、180,000 ~ 209,999 円に 68.1% が集中している。

短大卒は、いずれも 16 万円台が最も多いが、事務・販売は 17 万円台、15 万円台の順になっているのに対し、生産・技術は 17 万円台、18 万円台の順になっている。

高校卒は、いずれも 15 万円台が最も多くなっており、140,000 ~ 169,999 円に事務・販売は 79.2%、生産・技術は 77.9% が集中している。

図 初任給の階層分布（大学卒事務・販売）



図 初任給の階層分布（大学卒生産・技術）



図 初任給の階層分布（短大卒事務・販売）

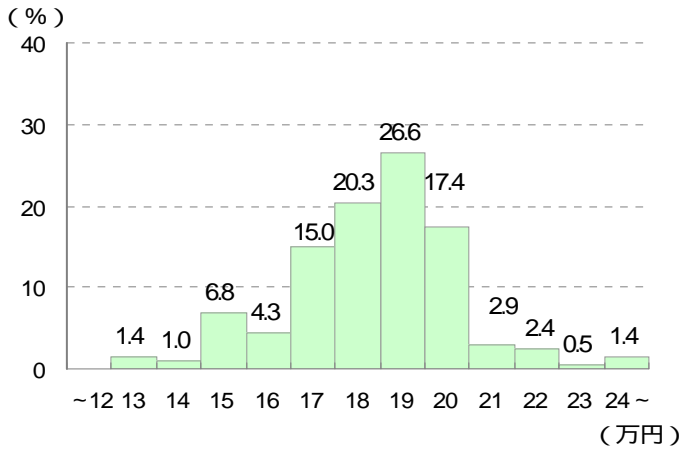

図 初任給の階層分布（短大卒生産・技術）

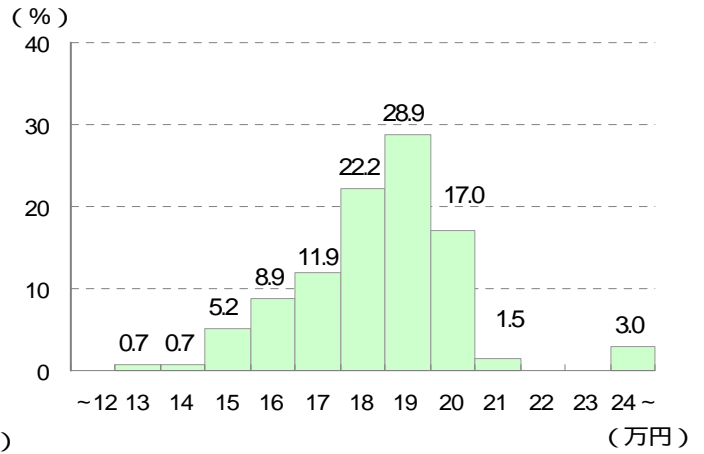

図 初任給の階層分布（高校卒事務・販売）

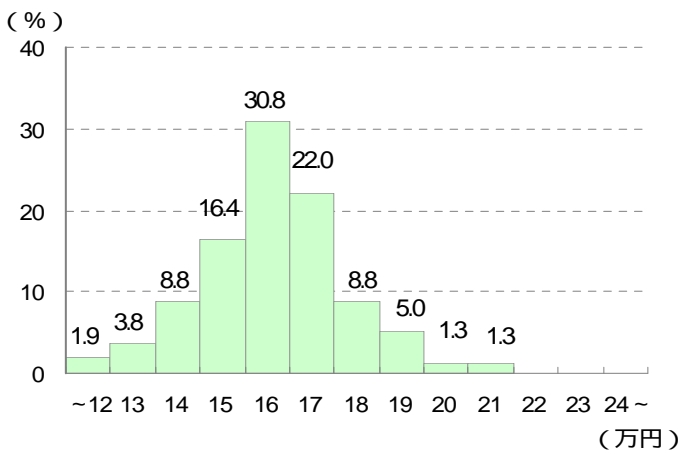

図 初任給の階層分布（高校卒生産・技術）

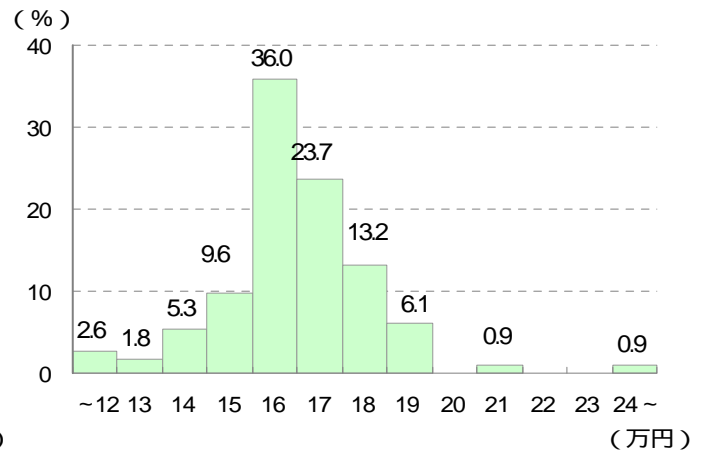

2 ペア・定昇の実施状況

厚生労働省集計「平成 21 年民間主要企業春季賃上げ要求・妥結状況」によると、平均賃上げ率は 1.83%、金額で 5,630 円となった。一方、当所の調査では、全業種平均の賃上げ率は 1.8%、賃上げ額は 4,892 円となった。

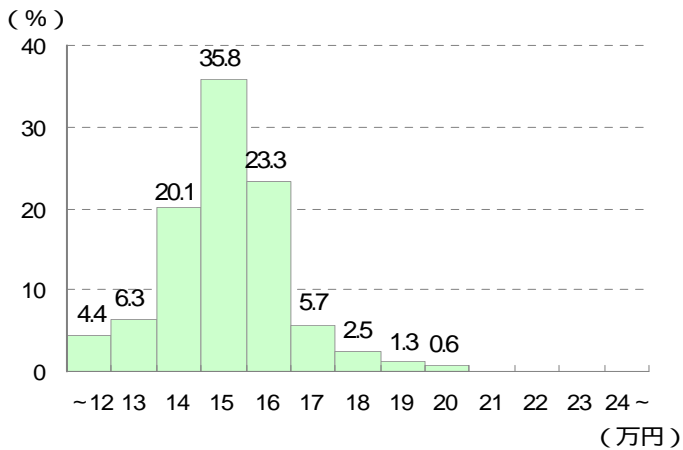
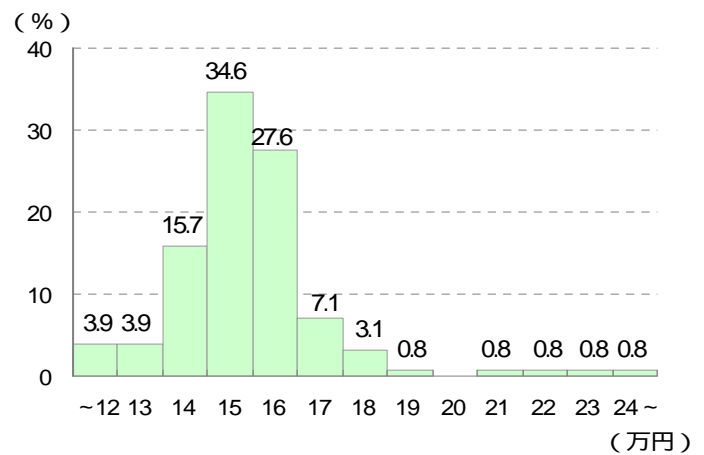
実施状況については、375 社中 164 社 (43.7%) が「賃上げあり (定昇のみ)」と回答しており、次いで「賃上げなし」と回答した企業が 114 社 (30.4%) で多かった。賃上げの実施月については、「4 月」(59.6%)、続いて「5 月」と「6 月」がともに 10.9%であった。

賃上げに際し最も重視した項目としては、「経営状態」(58.0%) が最も多く、次いで「世間相場」(17.0%) の順となった。

表 ペア・定昇の実施状況

	集計事業所数	賃上げあり					賃上げなし	その他	賃上げありの場合				
		(定昇+ペア)	(定昇のみ)	(ペアのみ)					集計事業所数	平均年齢	平均勤続年数	平均賃上げ額	アップ率
	(社)	(社)	(社)	(社)	(社)	(社)	(社)	(社)	(歳)	(年)	(円)	(%)	
全業種 合計・平均	375	43	164	27	114	27	158	38.7	12.1	4,892	1.8		
地場企業 合計・平均	317	36	131	23	105	22	128	38.8	11.8	4,829	1.8		
出先企業 合計・平均	58	7	33	4	9	5	30	38.0	13.4	5,160	1.7		
A. 1,001人以上	37	2	24		6	5	17	36.9	14.1	6,351	2.1		
B. 301~1,000人	43	6	25	1	10	1	27	38.6	13.7	5,076	1.5		
C. 101~300人	87	9	48	8	20	2	41	38.4	12.5	4,583	1.9		
D. 51~100人	64	8	25	5	20	6	25	39.5	12.0	4,329	1.6		
E. 50人以下	144	18	42	13	58	13	48	39.1	10.2	4,829	1.8		
製造業 合計・平均	68	9	25	9	19	6	31	39.8	13.2	4,967	1.8		
1. 飲食料品製造業	14	2	3	3	6		5	41.3	10.9	4,575	1.9		
2. 出版・印刷・同関連産業	16	1	6	4	3	2	7	36.7	12.0	4,208	1.5		
3. 機械器具製造業	20	4	8	2	3	3	12	39.1	14.4	4,786	1.6		
4. その他製造業	18	2	8		7	1	7	42.9	14.0	6,314	2.2		
非製造業 合計・平均	307	34	139	18	95	21	127	38.4	11.8	4,874	1.8		
5. 飲食料品卸売業	13	3	4	1	4	1	5	37.9	14.3	3,535	1.3		
6. 繊維製品卸売業	7	1	1	1	3	1	2	36.6	10.1	2,650	1.3		
7. 機械器具卸売業	13	1	5	3	2	2	7	39.4	12.3	6,678	3.9		
8. 建築材料卸売業	18	1	9	2	6		9	36.5	11.6	5,275	2.1		
9. その他卸売業	34	8	17		8	1	15	37.2	12.6	4,585	1.7		
10. 小売業	25	1	13		8	3	7	37.1	9.8	6,302	2.8		
11. 建設業	68	10	23	6	22	7	28	39.4	13.7	4,864	1.5		
12. 金融・保険・不動産業	18		11		6	1	8	40.8	10.7	4,667	2.1		
13. 運輸・倉庫業	24	2	13	2	7		13	39.7	11.6	3,241	1.4		
14. サービス業	75	7	36	2	25	5	31	38.0	10.6	5,340	1.5		
15. ホテル・飲食業	12		7	1	4		2	35.7	6.3	3,835	1.7		

3 パートタイム労働者の時間給

パートタイム労働者の1時間あたりの時間給について、各社における最高額と最低額ならびに平均額を調査し、回答企業のなかでそれぞれの平均値を算出したものが下表である。

全企業の平均額は852円で、最高額(平均)は1,021円、最低額(平均)は768円となった。

地場企業については、平均額846円、最高額(平均)1,014円、最低額(平均)761円に対し、出先企業は平均額875円、最高額(平均)1,056円、最低額(平均)798円となっており、いずれも出先企業が高くなっている。

表 パートタイム時間給	集計事業所数	パートタイマー時間給		
		最高額	平均額	最低額
全業種 合計・平均	(社) 209	(円) 1,021	(円) 852	(円) 768
地場企業 合計・平均	171	1,014	846	761
出先企業 合計・平均	38	1,056	875	798
A. 1,001人以上	25	1,155	878	755
B. 301~1,000人	34	1,074	856	761
C. 101~300人	54	1,033	846	759
D. 51~100人	33	929	817	760
E. 50人以下	63	978	862	788
製造業 合計・平均	41	997	846	759
1. 飲食品製造業	11	979	813	749
2. 出版・印刷・同関連業	6	977	778	708
3. 機械器具製造業	11	1,057	956	803
4. その他製造業	13	970	814	755
非製造業 合計・平均	168	1,027	853	770
5. 飲食品卸売業	10	997	861	732
6. 繊維製品卸売業	7	906	785	745
7. 機械器具卸売業	6	905	824	759
8. 建築材料卸売業	5	1,076	931	850
9. その他卸売業	20	997	841	756
10. 小売業	20	1,113	834	751
11. 建設業	24	993	853	786
12. 金融・保険・不動産業	13	901	815	769
13. 運輸・倉庫業	9	1,000	902	829
14. サービス業	43	1,069	873	777
15. ホテル・飲食業	11	1,158	849	736

年 齢 別 賃 金 水 準

全業種・全規模平均

年 齢 (歳)	集 計 対 象 人 数 (人)	平均勤 続年数 (年)	所 定 労 働 時 間 内 給 与		所定労働時間内給与	
			〔所定労働時間内の労働に 対する一切の現金給与 2ページ 5-(4)参照。〕 (円)	〔所定労働時間内給与の うち基本となる給与 2ページ 5-(5)参照。〕 (円)	男 性 大学卒 (円)	男 性 短大卒 (円)
18	38	1.0	153,967	149,608		
19	66	1.0	160,433	153,715		
20	77	1.6	166,398	153,524		176,053
21	97	1.8	170,516	160,093		176,551
22	167	1.8	183,640	169,846	199,677	176,697
23	224	1.8	194,624	181,937	204,087	197,909
24	230	2.4	199,060	184,424	211,449	192,447
25	211	3.0	206,908	189,751	212,217	201,906
26	197	3.7	203,261	188,376	217,671	193,609
27	217	4.3	216,439	194,934	223,211	214,583
28	234	5.1	223,385	199,299	240,380	230,915
29	230	5.6	228,728	205,544	233,583	234,629
30	226	6.3	243,116	216,236	265,960	248,666
31	217	6.6	236,003	211,808	261,699	244,040
32	265	7.5	247,775	218,236	264,527	247,273
33	260	8.6	255,566	229,692	273,695	262,315
34	280	9.5	274,905	240,935	301,169	281,337
35	279	9.3	275,182	243,141	310,920	282,502
36	252	10.8	281,732	244,769	304,045	300,306
37	278	11.9	288,663	252,751	327,079	294,169
38	222	13.2	298,017	263,965	314,331	301,553
39	205	12.8	309,486	270,532	364,398	280,162
40	239	13.6	319,782	278,836	351,964	340,659
41	260	12.7	315,958	277,616	352,286	311,660
42	191	14.5	341,074	296,456	385,981	358,232
43	218	15.7	342,300	302,603	384,963	369,027
44	224	16.2	332,974	290,205	391,514	378,063
45	233	17.1	353,086	310,800	394,254	385,509
46	223	17.2	357,975	313,590	393,331	380,061
47	204	15.9	359,035	318,537	423,351	374,313
48	194	17.6	371,017	320,753	444,781	423,198
49	194	19.4	377,040	329,969	429,647	369,260
50	199	20.2	385,554	335,448	435,072	371,098
51	209	20.4	393,021	339,129	441,857	365,167
52	181	20.4	393,317	346,102	463,187	384,543
53	197	21.6	393,817	352,673	450,942	365,782
54	217	20.6	389,888	342,154	450,574	383,715
55	215	22.9	400,267	355,471	459,262	366,912
56	189	23.5	405,550	354,022	475,383	427,830
57	189	23.5	415,082	363,949	479,113	435,457
58	164	23.8	361,277	322,480	405,051	387,528
59	149	24.6	378,119	341,043	432,116	415,272
60	55	17.9	299,461	266,101	366,302	

年 齡	所定労働時間内給与					
	男 性 高校卒	女 性 大学卒	女 性 短大卒	女 性 高校卒	事務・販売	生産・技術
	(円)	(円)	(円)	(円)	(円)	(円)
18	155,598			150,433	151,093	155,644
19	162,622			150,580	160,033	160,607
20	167,934		166,169	158,438	163,453	168,984
21	179,500		164,328	159,621	166,936	174,484
22	185,889	186,445	165,407	166,242	183,392	183,951
23	189,189	199,644	174,506	176,393	192,997	197,185
24	193,509	198,819	179,684	166,614	198,765	199,602
25	215,070	212,902	189,076	175,724	204,081	211,447
26	209,188	205,829	175,796	183,845	202,998	203,638
27	230,734	215,537	186,257	177,304	212,100	221,707
28	225,085	214,219	189,808	191,928	222,374	225,260
29	239,250	213,342	204,186	176,883	231,002	225,553
30	237,796	242,004	216,581	188,446	240,693	246,458
31	237,463	210,012	206,266	198,150	233,881	238,780
32	251,923	237,191	215,736	202,860	251,836	241,286
33	257,054	235,614	210,731	211,281	258,115	251,803
34	264,936	258,451	215,353	219,938	278,400	269,079
35	264,039	249,179	230,886	200,590	282,155	263,450
36	282,171	287,138	234,841	200,146	280,707	283,397
37	280,903	249,720	240,156	230,866	294,820	276,988
38	304,750	313,987	231,498	248,012	298,551	297,204
39	295,245	260,165	270,175	219,599	318,118	295,999
40	311,462	295,983	245,533	230,334	324,746	313,000
41	306,831	351,000	264,308	223,485	320,827	307,215
42	331,360	275,381	253,068	240,567	346,229	332,363
43	330,606	352,800	274,168	231,036	357,603	314,277
44	312,873	288,140	261,502	220,765	343,643	310,450
45	339,588	356,320	250,761	225,622	364,829	333,014
46	344,145	370,213	273,627	246,060	364,421	347,104
47	344,466	254,716	315,611	217,300	374,321	330,401
48	335,428	326,643	325,997	215,899	379,325	356,624
49	360,494	317,860	283,113	255,468	391,201	346,891
50	375,582	288,122	300,800	256,606	396,667	367,945
51	382,835	335,132	215,021	215,874	420,632	345,688
52	351,742	319,568	330,896	261,518	418,831	356,424
53	381,704	351,887	249,214	256,077	405,638	373,737
54	372,608	*	199,333	247,830	416,739	347,373
55	384,769	*	303,894	264,545	410,516	382,265
56	391,440	196,000	334,867	245,521	433,913	361,472
57	387,793	296,567	296,419	229,949	448,047	361,514
58	375,819	252,815	260,479	246,021	365,067	355,200
59	374,795		220,575	224,816	392,397	352,256
60	290,839	*	*	213,920	284,069	322,549