

平成20年度 福岡市の「賃金実態調査」 (概要)

平成20年12月

福岡商工会議所

本調査は、実在者の賃金額について集計し、業種や従業員規模、年齢、学歴などの角度からの分析を行うほか、併せて初任給、諸手当の支給状況、パートタイマーの賃金額などについても取りまとめております。福岡市所在企業の賃金指標の一つとしてご参考ください。

詳細版の閲覧について 下のいずれかの方法で閲覧ください。

- ① 当所のホームページ上で、当所会員企業向けサービス「Fukunet メンバーズ」のメニュー内に公開しております。トップページからID・パスワードを入力してログインしてください。
(但し、事前登録が必要です。https://www.fukunet.or.jp/f_m/application.html)
- ② 会員 2,000 円、非会員 4,000 円でお買い求めください。

福岡商工会議所 事業推進部

福岡市博多区博多駅前2丁目9-28

TEL 092-441-1118、E-mail fkkeizai@fukunet.or.jp

I 調査要領

1. 調査目的

福岡市所在（一部近郊を含む）の事業所が支給している賃金額を、諸条件別に分析して賃金動向を把握し、企業各位の合理的な賃金管理を図るための参考資料に供することを目的とする。

2. 調査時期

平成 20 年 6 月末現在における賃金（ただし、賃上げが実施されていなくても賃上げ額が決定されている場合は、賃上げ後の金額）について、調査を行った。

3. 調査対象および調査方法

福岡市内（一部近郊を含む）に事業所を有する当所会員および特定商工業者の企業のうち、全社従業員数 10 人以上の 1,600 社を任意に抽出し、郵送によるアンケート方式で実施した。

4. 集計事業所数

平成 20 年 9 月 5 日締切までの有効回答は 445 社（回答率 27.8%）。

5. 賃金実態調査について

(1) 実在者賃金

本調査では、調査時期において対象事業所に実際に在籍している正規従業員の賃金として
いる。ただし、各調査対象事業所には、原則として「24 歳以下」「25～29 歳」「30～34 歳」
「35～39 歳」「40～44 歳」「45～49 歳」「50～54 歳」「55 歳以上」の年齢区分ごとに 5 名ずつ
（該当する従業員が 4 名以下の場合は全員。最高 40 名。）を任意に抽出し回答を求めている。

(2) 所定労働時間内給与

所定労働時間内の労働に対して支払われる一切の現金給与額を言う。したがって、超過勤務手当、休日出勤手当、宿日直手当、賞与、通勤手当などは除外している。

(3) 基本となる給与

所定労働時間内給与から、扶養、物価、勤務地手当などの生活補助給、精皆勤手当などの
奨励給、役付手当、住宅手当、特殊勤務手当を除いた給与。一般に基幹となる賃金で、本人
給、職務給、職能給等、名称の如何にかかわらず基本的給与を構成しているもの、およびそ
れを調整するための給与を含めている。

注) 本調査の集計は、各該当項目の合計額を事業所数で除した単純算術平均で行っている。

しかしながら、アンケートの性質上、未記入の個所や集計上不備なものが多くなるほか、
設定条件ごとに標本の偏りがあることから、示される数値に連続性を欠く場合がある。

また、調査対象ならびに回答範囲からくる制約もあり、この統計数値をもって必ずしも真
の代表値とは言い切れない面がある。

II 調査結果概要

- 実在者の平均賃金は303,612円（平均年齢39.4歳、平均勤続年数12.5年）
 - ・ 全実在者の賃金を年齢別にみると、22歳 188,563円、25歳 204,895円、30歳 236,747円、35歳 282,137円、40歳 318,377円、45歳 359,015円、50歳 376,175円、55歳 393,428円、60歳で 283,594円と推移している。全実在者の平均賃金は303,612円（39.4歳、12.5年）となった。

- 55歳の平均賃金は、22歳の平均賃金の2.09倍。
 - ・ 全実在者の賃金の賃金倍率は、22歳を基準に18歳 0.83倍、20歳 0.89倍、25歳 1.09倍、30歳 1.26倍、35歳 1.50倍、40歳 1.69倍、45歳 1.90倍、50歳 2.00倍、55歳 2.09倍、60歳で 1.50倍と推移している。
 - ・ 55歳の平均賃金は、22歳の平均の2.09倍で、年齢間の賃金格差が昨年の2.24倍より縮小している。

- 賃金水準は、従業員規模が大きいほど高い傾向。地場よりも出先の方が高い傾向。
 - ・ 規模別の平均賃金は、従業員50人以下規模の276,634円（39.2歳、勤続9.7年）に対し、同1,001人以上規模は362,907円（39.4歳、勤続15.3年）で86,273円高い。年齢別では、低年齢で50人以下規模が最も高くなっている場合もあるが、概ね規模が大きいほど賃金水準が高く、年齢が高くなるほど規模による賃金格差は拡大する傾向にある。
 - ・ 地場出先別の平均賃金は、地場企業の294,527円（39.4歳、勤続12.0年）に対し、出先企業は355,024円（39.1歳、勤続15.1年）で60,117円高い。年齢別でも、概ね出先企業の方が高くなっている。

- 役職別の平均賃金は、規模が大きいほど高い傾向。上位職ほど規模による格差大。
 - ・ 1,001人以上規模の部長職で632,120円となっており、50人以下規模の部長職と比べて約20万円の差がついている。同様に課長職で約14万円、係長職で約6万円の差がついている。役職別の平均賃金は、概ね規模が大きいほど高くなっているが、上位職にあるほど規模による格差は大きくなっている。

- 初任給は、大学卒事務・販売は189,668円（前年比1,682円増）。
 - ・ 大学卒事務・販売の初任給は189,668円（昨年比+1,682円）、大学卒生産・技術188,780円（同▲518円）、短大卒事務・販売167,871円（同+1,487円）、短大卒生産・技術171,332円（同+760円）、高校卒事務・販売156,264円（同▲195円）、高校卒生産・技術159,439円（同+334円）となった。

- 賃上げ額は5,198円、率は2.0%。
 - ・ 賃上げの実施状況は、「賃上げあり（定昇のみ）」は38.1%、「賃上げなし」は24.0%。賃上げした企業について、賃上げの額は5,198円、率は2.0%。

1 平成 20 年度 実在者賃金の動向

(1) 賃金水準

全実在者の賃金を年齢別の平均をみると、22 歳 188,563 円、25 歳 204,895 円、30 歳 236,747 円、35 歳 282,137 円、40 歳 318,377 円、45 歳 359,015 円、50 歳 376,175 円、55 歳 393,428 円、60 歳で 283,594 円と推移している。

大学卒男子は、22 歳 205,627 円を起点に、25 歳 218,595 円、30 歳 252,773 円、35 歳 312,568 円、40 歳 380,095 円、45 歳 417,063 円、50 歳 442,925 円、55 歳 458,569 円と上昇し、60 歳で 298,467 円。

高校卒男子は、18 歳 158,906 円を起点に、22 歳 186,394 円、25 歳 194,198 円、30 歳 239,423 円、35 歳 275,520 円、40 歳 297,575 円、45 歳 334,335 円、50 歳 341,487 円、55 歳 390,721 円、60 歳 308,034 円。

大学卒女子は 22 歳 187,964 円を起点に、25 歳 208,619 円、30 歳 234,513 円、35 歳 272,300 円、40 歳 268,679 円、45 歳 275,408 円。

高校卒女子は、18 歳 152,822 円を起点に、22 歳 166,579 円、25 歳 177,017 円、30 歳 191,278 円、35 歳 205,064 円、40 歳 221,432 円、45 歳 243,855 円、50 歳 226,007 円、55 歳 265,324 円、60 歳 206,161 円となっている。

学歴・性別の実在者賃金のすう勢をグラフにしたのが図 1-1、図 1-2 である。

図 20 年度実在者賃金すう勢（男子）



図 20 年度実在者賃金すう勢（女子）



全実在者および男女別の実在者の平均賃金は、次のとおり。

表 実在者平均賃金

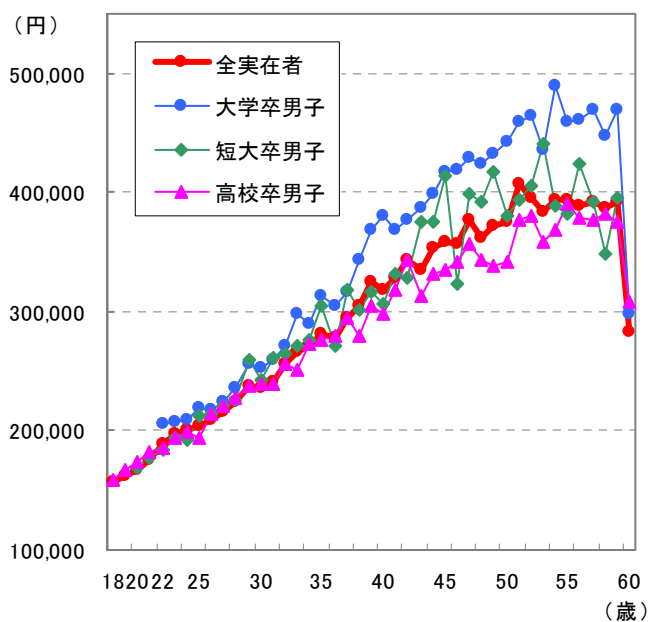
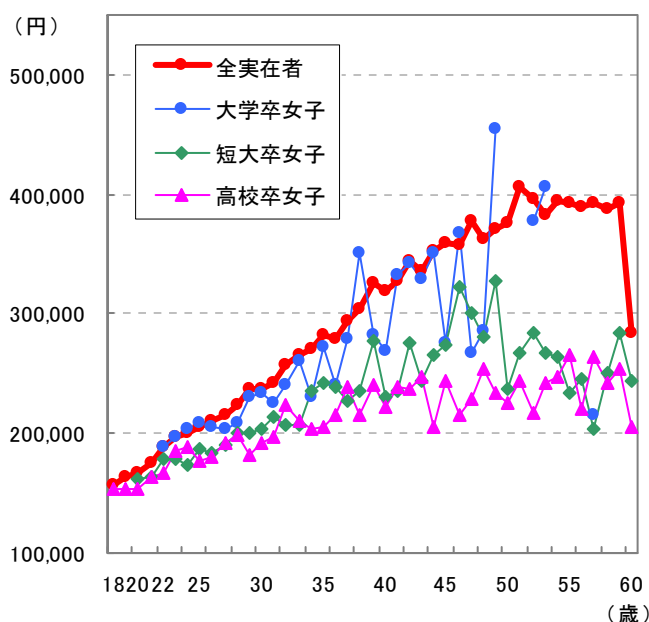
		平均年齢 (歳)	平均勤続年数 (年)	所定労働時間内給与 (円)
全業種・全規模		39.4	12.5	303,612
地場 出先別	地場企業	39.4	12.0	294,527
	出先企業	39.1	15.1	355,024
規模別	A. 1,001人以上	39.4	15.3	362,907
	B. 301~1,000人	39.7	16.0	338,585
	C. 101~300人	39.5	14.0	307,658
	D. 51~100人	39.3	11.9	293,798
	E. 50人以下	39.2	9.7	276,634
業種別	製造業	39.5	13.0	308,549
	非製造業	39.3	12.3	302,426

(2) 年齢間の賃金倍率

全実在者の賃金の賃金倍率は、22歳を基準に18歳 0.83倍、20歳 0.89倍、25歳 1.09倍、30歳 1.26倍、35歳 1.50倍、40歳 1.69倍、45歳 1.90倍、50歳 2.00倍、55歳 2.09倍、60歳で1.50倍と推移している。

表 賃金倍率（全業種・全規模平均）

上段 単位：円

下段 22歳における賃金=100とした場合の指数

年齢 学歴	18歳	20歳	22歳	25歳	30歳	35歳	40歳	45歳	50歳	55歳	60歳
全平均	157,097 (83.3)	167,582 (88.9)	188,563 (100.0)	204,895 (108.7)	236,747 (125.6)	282,137 (149.6)	318,377 (168.8)	359,015 (190.4)	376,175 (199.5)	393,428 (208.6)	283,594 (150.4)
大学卒 男子			205,627 (100.0)	218,595 (106.3)	252,773 (122.9)	312,568 (152.0)	380,095 (184.8)	417,063 (202.8)	442,925 (215.4)	458,569 (223.0)	298,467 (145.1)
短大卒 男子		169,060 (91.5)	184,746 (100.0)	211,961 (114.7)	241,921 (130.9)	305,120 (165.2)	306,505 (165.9)	414,368 (224.3)	380,231 (205.8)	382,033 (206.8)	
高校卒 男子	158,906 (85.3)	173,561 (93.1)	186,394 (100.0)	194,198 (104.2)	239,423 (128.4)	275,520 (147.8)	297,575 (159.6)	334,335 (179.4)	341,487 (183.2)	390,721 (209.6)	308,034 (165.3)
大学卒 女子			187,964 (100.0)	208,619 (111.0)	234,513 (124.8)	272,300 (144.9)	268,679 (142.9)	275,408 (146.5)			
短大卒 女子		162,713 (91.5)	177,855 (100.0)	186,829 (105.0)	203,455 (114.4)	241,881 (136.0)	229,669 (129.1)	274,044 (154.1)	236,679 (133.1)	233,000 (131.0)	
高校卒 女子	152,822 (91.7)	153,934 (92.4)	166,579 (100.0)	177,017 (106.3)	191,278 (114.8)	205,064 (123.1)	221,432 (132.9)	243,855 (146.4)	226,007 (135.7)	265,324 (159.3)	206,161 (123.8)

(3) 規模間の賃金格差

下表は、従業員規模が最も小さい50人以下の賃金を基準（100）として、各規模間の賃金格差をみたものである。（以下、1,001人以上を「A規模」、301～1,000人を「B規模」、101～300人を「C規模」、51～100人を「D規模」、50人以下を「E規模」という。）

規模別の平均賃金は、20歳ではE規模が最も高く、60歳ではA規模が最も低くなっているが、概ね規模が大きいほど賃金水準が高く、年齢が高くなるほど規模による賃金格差は拡大する傾向にある。

表 規模間賃金格差

E規模=100とした場合の指数

年齢 規模	18歳	20歳	22歳	25歳	30歳	35歳	40歳	45歳	50歳	55歳	60歳
A規模	168,025 (109.4)	167,136 (93.5)	201,766 (110.4)	216,740 (105.5)	273,313 (118.9)	327,841 (117.3)	411,750 (141.6)	452,014 (138.7)	471,364 (141.9)	508,493 (160.5)	228,833 (83.6)
B規模	155,161 (101.1)	161,383 (90.3)	194,065 (106.2)	208,310 (101.4)	234,158 (101.8)	299,340 (107.1)	337,905 (116.2)	398,041 (122.1)	439,835 (132.4)	477,829 (150.8)	
C規模	159,098 (103.6)	156,343 (87.5)	190,332 (104.1)	203,360 (99.0)	231,426 (100.6)	262,766 (94.0)	320,112 (110.1)	358,438 (110.0)	385,528 (116.1)	416,158 (131.4)	295,650 (108.1)
D規模	159,680 (104)	166,409 (93.1)	188,062 (102.9)	192,309 (93.6)	245,711 (106.9)	281,661 (100.8)	305,954 (105.2)	337,211 (103.5)	360,216 (108.5)	369,479 (116.6)	346,235 (126.6)
E規模	153,534 (100.0)	178,685 (100.0)	182,792 (100.0)	205,506 (100.0)	229,958 (100.0)	279,413 (100.0)	290,725 (100.0)	325,934 (100.0)	332,113 (100.0)	316,787 (100.0)	273,563 (100.0)

(4) 地場・出先企業間の賃金格差

出先企業の賃金を基準（100）に地場企業の賃金水準は、18歳 93.3、20歳 98.5、22歳 94.3、25歳 97.8、30歳 89.8、35歳 90.1、40歳 79.2、45歳 78.6、50歳 75.2、55歳 71.4となっており、概ね出先企業の方が高い傾向にある。

表 地場企業と出先企業の賃金格差（全業種・全規模平均）

年齢 地場出先	18歳	20歳	22歳	25歳	30歳	35歳	40歳	45歳	50歳	55歳	60歳
地場企業	155,588 (93.3)	167,312 (98.5)	187,047 (94.3)	204,065 (97.8)	233,205 (89.8)	277,539 (90.1)	305,051 (79.2)	344,671 (78.6)	361,762 (75.2)	370,812 (71.4)	284,233
出先企業	166,753 (100.0)	169,929 (100.0)	198,444 (100.0)	208,667 (100.0)	259,565 (100.0)	308,191 (100.0)	385,308 (100.0)	438,748 (100.0)	481,339 (100.0)	519,322 (100.0)	

(5) 役職別の平均賃金

役職別に平均賃金の水準を示したものが下表である。部長級と一般の間には、平均年齢で約 18 年、平均勤続年数で約 16 年の差がある。この条件下で、部長職が平均 493,342 円であり、一般職が平均 228,894 円となっており、両者の間には 264,448 円の差が生じている。

表 役職別平均賃金

	平均年齢 (歳)	平均勤続年数 (年)	所定労働時間内給与 (円)
部長級	51.4	22.8	493,342
課長級	46.6	19.3	409,630
係長級	42.6	16.4	332,197
主任級	38.8	12.9	287,579
一般	33.9	7.0	228,894

規模別に上位 3 職の平均賃金ならびに E 規模を基準 (100) にみたのが下表である。

A 規模の部長職で 632,120 円となっており、E 規模の部長職と比べて約 20 万円の差がついている。同様に課長職で約 14 万円、係長職で約 6 万円の差がついている。

概ね規模が大きいほど指数は大きくなっているが、上位職にあるほどその傾向は顕著であり、規模の大きさによる影響を受けていると言える。

表 役職別平均賃金

職位 規模	部長職	課長職	係長職
A 規模	632,120 (145.0)	504,906 (137.7)	375,629 (120.2)
B 規模	530,666 (121.7)	441,935 (120.5)	340,957 (109.1)
C 規模	513,238 (117.7)	417,648 (113.9)	344,681 (110.3)
D 規模	469,200 (107.6)	380,276 (103.7)	313,802 (100.4)
E 規模	436,074 (100.0)	366,614 (100.0)	312,425 (100.0)

(6) 初任給

初任給（全平均）は、大学卒事務・販売 189,668 円、大学卒生産・技術 188,780 円、短大卒事務・販売 167,871 円、短大卒生産・技術 171,332 円、高校卒事務・販売 156,264 円、高校卒生産・技術 159,439 円となっている。

地場・出先別にみると、大学卒では出先が高く、高校卒では地場が高くなっている。

規模別では、大学卒ではA規模の初任給が最も高くなっているが、高校卒ではE規模の初任給が最も高くなっている。

表 全体、地場・出先別、規模別、業種グループ別初任給

上段 単位：円

下段 出先=100、E規模=100とした場合の指数

学歴	大学卒 事務・販売	大学卒 生産・技術	短大卒 事務・販売	短大卒 生産・技術	高校卒 事務・販売	高校卒 生産・技術
全体	189,668	188,780	167,871	171,332	156,264	159,439
地場	186,594 (94.3)	187,399 (96.4)	167,619 (99.3)	172,219 (103.0)	156,391 (100.5)	159,512 (100.2)
出先	197,967 (100.0)	194,493 (100.0)	168,773 (100.0)	167,280 (100.0)	155,683 (100.0)	159,116 (100.0)
A規模	198,830 (109.0)	193,884 (103.5)	166,124 (100.1)	165,491 (94.9)	157,362 (99.7)	158,886 (98.7)
B規模	198,129 (108.6)	190,929 (101.9)	172,071 (103.6)	170,274 (97.7)	160,248 (101.6)	159,275 (99.0)
C規模	188,232 (103.2)	188,150 (100.4)	167,332 (100.8)	170,580 (97.8)	153,183 (97.1)	156,376 (97.2)
D規模	183,968 (100.9)	185,545 (99.0)	168,168 (101.3)	172,627 (99.0)	153,893 (97.6)	160,866 (100.0)
E規模	182,375 (100.0)	187,351 (100.0)	166,036 (100.0)	174,360 (100.0)	157,758 (100.0)	160,939 (100.0)
製造業	194,429	192,120	172,583	173,780	159,005	158,574
非製造業	188,557	187,676	166,781	170,598	155,584	159,782

初任給の階層分布をみると、大学卒事務・販売は20万円台が24.4%で最も多く180,000～20,999円に68.8%が集中しているのに対し、大学卒生産・技術は18万円台が25.2%で最も多く、180,000～20,999円に67.6%が集中している。

短大卒は、いずれも17万円台が最も多いが、事務・販売は16万円台、15万円台の順になっているのに対し、生産・技術は16万円台、18万円台の順になっている。

高校卒は、いずれも15万円台が約4割を占め最も多くなっており、140,000～16,999円に事務・販売は78.7%、生産・技術は76.1%が集中している。

図 初任給の階層分布（大学卒事務・販売）



図 初任給の階層分布（大学卒生産・技術）



図 初任給の階層分布（短大卒事務・販売）

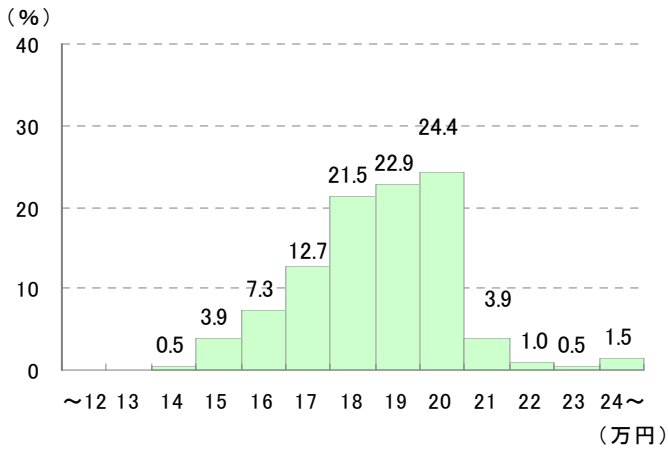

図 初任給の階層分布（短大卒生産・技術）

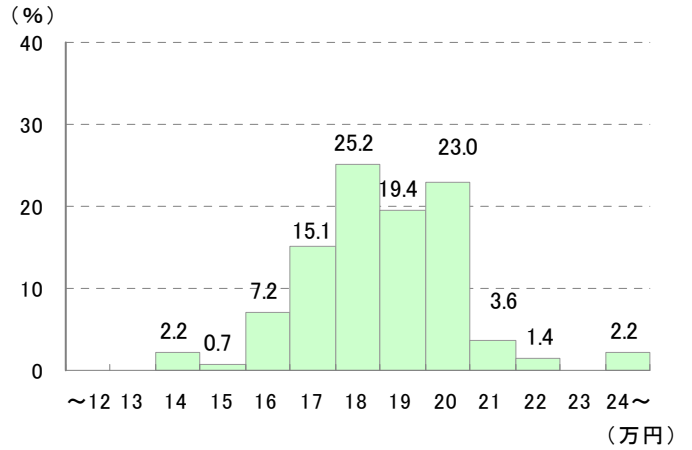

図 初任給の階層分布（高校卒事務・販売）

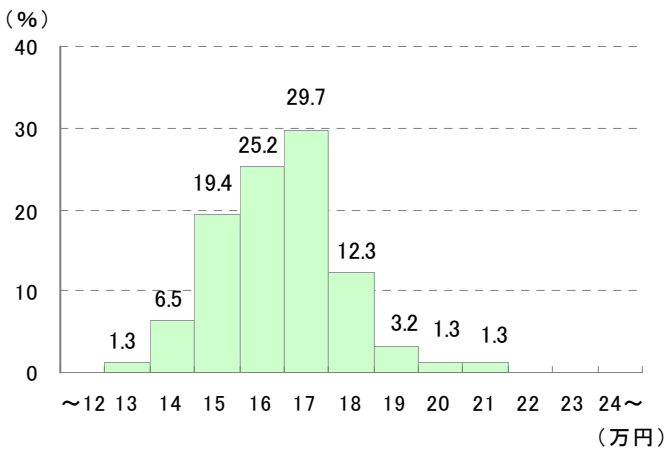

図 初任給の階層分布（高校卒生産・技術）

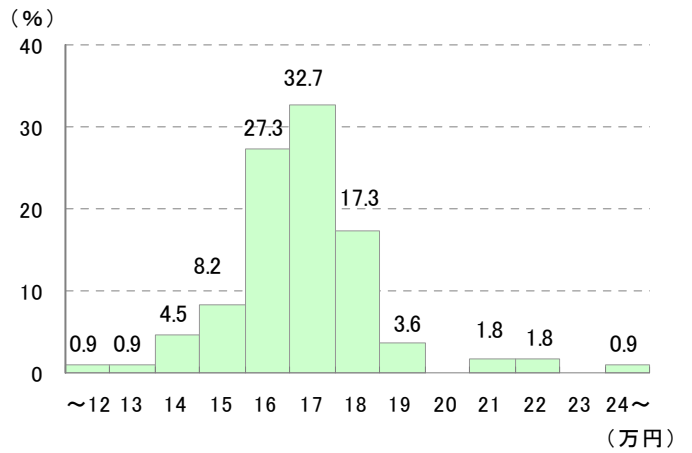

2 ペア・定昇の実施状況

厚生労働省集計「平成20年民間主要企業春季賃上げ要求・妥結状況」によると、平均賃上げ率は1.99%、金額で6,149円となった。一方、当所の調査では、全業種平均の賃上げ率は2.0%、賃上げ額は5,198円となった。

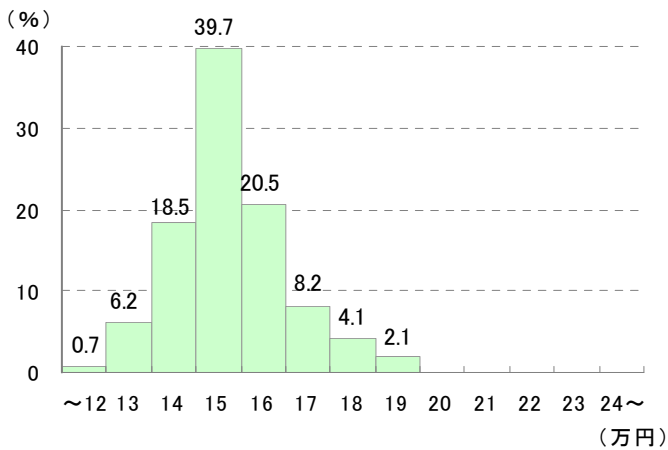
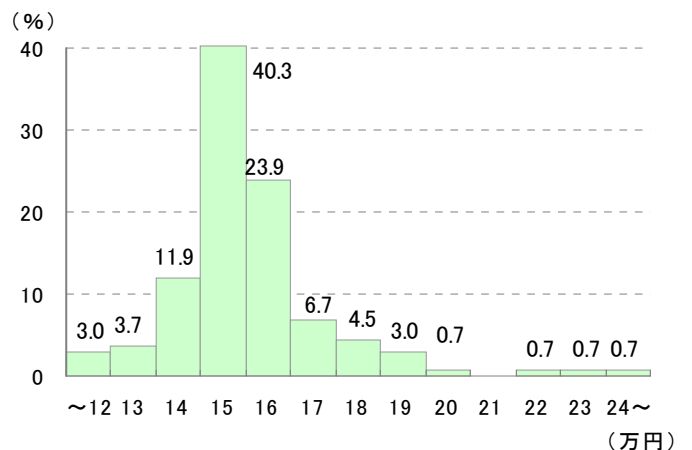
実施状況については、409社中156社(38.1%)が「賃上げあり(定昇のみ)」と回答しており、次いで「賃上げなし」と回答した企業が98社(24.0%)で多かった。賃上げの実施月については、「4月」(61.2%)、「5月」(14.1%)、「6月」(11.4%)の順となった。

賃上げに際し最も重視した項目としては、「経営状態」(47.5%)が最も多く、次いで「世間相場」(24.8%)の順となった。

表 ペア・定昇の実施状況

	集計事業所数	賃上げあり (定昇+ペア)	賃上げあり (定昇のみ)	賃上げあり (ペアのみ)	賃上げなし	その他	賃上げありの場合				
							集計事業所数	平均年齢	平均勤続年数	平均賃上げ額	アップ率
全業種 合計・平均	(社) 409	(社) 56	(社) 156	(社) 53	(社) 98	(社) 46	(社) 174	(歳) 38.0	(年) 11.7	(円) 5,198	(%) 2.0
地場企業 合計・平均	340	47	119	50	87	37	145	38.0	11.4	5,054	2.0
出先企業 合計・平均	69	9	37	3	11	9	29	37.7	13.1	5,920	1.9
A. 1,001人以上	36	3	21	1	8	3	13	37.9	13.6	5,244	1.6
B. 301~1,000人	50	9	27	2	5	7	31	38.4	14.2	5,197	1.8
C. 101~300人	71	13	30	11	10	7	35	38.3	12.6	5,022	2.0
D. 51~100人	60	10	27	11	7	5	36	38.4	11.9	5,610	2.2
E. 50人以下	192	21	51	28	68	24	59	37.4	9.3	5,042	2.1
製造業 合計・平均	81	8	33	11	17	12	33	39.1	13.1	5,418	2.0
1. 飲食料品製造業	14	2	4	2	5	1	4	40.7	13.1	11,036	4.4
2. 出版・印刷・関連産業	22	2	9	4	2	5	10	36.5	11.2	5,718	1.7
3. 機械器具製造業	22	2	12	2	1	5	10	39.4	16.0	4,626	1.8
4. その他製造業	23	2	8	3	9	1	9	41.1	12.1	3,468	1.6
非製造業 合計・平均	328	48	123	42	81	34	141	37.7	11.4	5,147	2.0
5. 飲食料品卸売業	14	3	7		4		7	39.4	12.8	3,166	1.4
6. 繊維製品卸売業	14	2	4	1	6	1	4	40.3	16.6	5,633	1.7
7. 機械器具卸売業	16	1	9		2	4	8	38.9	12.1	6,047	1.9
8. 建築材料卸売業	10	1	6	1	2		5	40.4	12.6	4,081	1.6
9. その他卸売業	26	6	12	3	4	1	17	37.9	12.2	5,500	2.0
10. 小売業	23	3	6	2	9	3	8	36.3	11.5	3,395	1.6
11. 建設業	76	16	21	15	17	7	33	37.9	11.4	5,373	2.0
12. 金融・保険・不動産業	22	1	11	2	5	3	11	37.7	10.4	6,652	2.6
13. 運輸・倉庫業	28	3	11	3	10	1	8	36.7	10.4	3,894	1.9
14. サービス業	85	11	31	13	17	13	35	37.3	11.0	4,861	1.9
15. ホテル・飲食業	14	1	5	2	5	1	5	34.1	6.1	7,961	4.1

3 パートタイム労働者の時間給

パートタイム労働者の1時間あたりの時間給について、各社における最高額と最低額ならびに平均額を調査し、回答企業のなかでそれぞれの平均値を算出したものが下表である。

全企業の平均額は854円で、最高額（平均）は1,026円、最低額（平均）は779円となった。

地場企業については、平均額852円、最高額（平均）1,026円、最低額（平均）774円に対し、出先企業は平均額865円、最高額（平均）1,026円、最低額（平均）816円となっており、最高額（平均）は同額であるが、それ以外はいずれも出先企業が高くなっている。

表 パートタイム時間給

	集計事業所数	パートタイマー時間給		
		最高額	平均額	最低額
全業種 合計・平均	(社) 227	(円) 1,026	(円) 854	(円) 779
地場企業 合計・平均	198	1,026	852	774
出先企業 合計・平均	29	1,026	865	816
A. 1,001人以上	16	1,206	861	752
B. 301~1,000人	33	1,143	861	774
C. 101~ 300人	43	973	845	786
D. 51~ 100人	32	986	850	770
E. 50人以下	103	996	856	785
製造業 合計・平均	51	958	846	792
1. 飲食料品製造業	10	951	826	778
2. 出版・印刷・関連産業	14	932	841	760
3. 機械器具製造業	14	907	865	844
4. その他製造業	13	1,046	849	779
非製造業 合計・平均	176	1,046	856	775
5. 飲食料品卸売業	9	826	795	764
6. 繊維製品卸売業	10	842	766	727
7. 機械器具卸売業	9	1,114	955	871
8. 建築材料卸売業	5	894	889	884
9. その他卸売業	13	1,095	814	740
10. 小売業	15	1,137	822	734
11. 建設業	31	899	848	806
12. 金融・保険・不動産業	14	979	819	751
13. 運輸・倉庫業	9	1,102	962	798
14. サービス業	49	1,194	896	775
15. ホテル・飲食業	12	1,040	801	732

年 齢 別 賃 金 水 準

全業種・全規模平均

年 齢 (歳)	集 計 対 象 人 数 (人)	平 均 勤 続 年 数 (年)	所 定 労 働 時 間 内 給 与		所定労働時間内給与	
			〔 所定時間労働内の労働に 対する一切の現金給与 ※2ページ5-(4)参照。 〕 (円)	〔 所定労働時間内給与のう ち基本となる給与 ※2ページ5-(5)参照。 〕 (円)	男 性 大学卒 (円)	男 性 短大卒 (円)
18	37	1.0	157,097	146,948		
19	47	1.0	162,768	153,710		
20	68	1.5	167,582	160,042		169,060
21	79	1.7	175,034	163,459		176,556
22	188	1.8	188,563	174,180	205,627	184,746
23	206	1.8	197,386	182,644	206,951	193,983
24	243	2.2	201,107	184,676	209,565	192,481
25	233	2.9	204,895	187,427	218,595	211,961
26	219	3.2	209,819	192,320	217,888	213,605
27	234	4.5	215,200	196,798	224,710	220,866
28	231	4.9	224,188	202,626	235,466	225,633
29	253	5.6	237,861	211,846	256,542	259,181
30	253	6.1	236,747	210,885	252,773	241,921
31	261	6.9	241,404	215,107	259,476	261,737
32	244	7.6	256,991	229,700	271,551	263,865
33	287	8.7	266,144	239,523	298,514	270,599
34	290	9.1	270,876	239,317	288,997	276,598
35	300	9.9	282,137	247,660	312,568	305,120
36	253	10.1	278,397	245,927	304,227	271,738
37	249	11.5	294,360	258,585	317,181	317,595
38	237	12.1	304,227	269,126	344,239	301,043
39	254	12.2	325,270	285,302	367,944	317,190
40	265	12.0	318,377	279,359	380,095	306,505
41	208	14.3	328,139	288,546	368,923	331,091
42	214	13.9	343,483	301,202	377,336	327,591
43	240	15.0	335,718	291,072	387,197	375,679
44	235	16.5	353,204	309,613	398,223	374,790
45	223	17.6	359,015	317,380	417,063	414,368
46	220	15.8	357,567	312,551	418,491	324,158
47	192	17.3	377,843	330,703	429,475	398,885
48	221	18.5	362,567	322,373	424,014	391,841
49	211	18.7	371,461	325,937	432,930	417,196
50	224	18.2	376,175	327,733	442,925	380,231
51	190	20.4	406,654	356,644	459,438	393,807
52	195	20.8	395,511	348,580	464,285	405,023
53	200	20.6	383,231	338,129	436,130	440,119
54	225	22.1	394,186	343,669	488,794	388,050
55	197	23.2	393,428	345,120	458,569	382,033
56	174	24.0	388,782	347,004	460,459	424,874
57	193	22.9	392,302	349,386	469,631	392,021
58	201	24.2	387,632	344,664	447,286	347,697
59	174	26.4	392,092	348,067	469,718	395,607
60	68	15.3	283,594	258,531	298,467	

年 齢	所定労働時間内給与					
	男 性 高校卒	女 性 大学卒	女 性 短大卒	女 性 高校卒	事務・販売	生産・技術
	(円)	(円)	(円)	(円)	(円)	(円)
18	158,906			152,822	153,298	158,705
19	166,562			153,826	155,637	166,810
20	173,561		162,713	153,934	160,376	173,270
21	183,025		162,988	164,306	165,475	181,207
22	186,394	187,964	177,855	166,579	185,712	192,018
23	193,857	197,052	179,053	185,935	199,360	194,576
24	199,457	204,042	174,252	187,947	202,203	199,457
25	194,198	208,619	186,829	177,017	203,242	207,427
26	214,835	205,105	184,004	179,697	206,969	214,061
27	220,989	202,919	189,906	191,659	214,727	215,822
28	228,383	208,845	199,916	198,989	226,425	220,869
29	237,048	230,242	199,672	182,638	238,587	236,990
30	239,423	234,513	203,455	191,278	232,786	242,065
31	238,987	225,605	214,160	197,811	240,083	243,497
32	256,594	240,756	207,238	224,408	258,137	255,194
33	251,956	261,189	207,247	210,098	274,207	257,316
34	272,984	230,010	236,193	204,427	273,564	267,520
35	275,520	272,300	241,881	205,064	282,040	282,257
36	280,260	240,618	239,425	215,365	274,271	283,349
37	294,384	279,207	227,316	239,040	296,780	291,302
38	279,403	350,886	236,156	214,642	318,236	284,359
39	304,102	282,894	276,728	240,045	341,267	300,223
40	297,575	268,679	229,669	221,432	328,689	304,506
41	317,697	333,285	235,193	238,617	337,604	315,484
42	342,656	342,222	275,149	236,749	353,829	325,805
43	313,770	329,184	243,978	247,983	345,453	322,088
44	330,970	350,900	266,018	205,751	365,009	334,857
45	334,335	275,408	274,044	243,855	367,340	346,481
46	341,907	367,654	323,281	215,028	373,427	334,222
47	356,318	266,553	300,850	229,313	391,801	356,996
48	343,574	285,257	280,453	253,094	374,704	336,926
49	338,282	453,890	328,125	234,016	396,769	333,946
50	341,487	*	236,679	226,007	397,929	349,683
51	377,505	*	267,633	244,478	426,713	367,163
52	379,640	378,264	284,548	217,144	412,881	373,031
53	358,277	406,900	267,721	242,776	405,692	355,778
54	368,247		264,583	246,932	425,798	354,670
55	390,721	*	233,000	265,324	416,037	354,176
56	378,193	*	245,183	220,049	412,837	355,501
57	376,639	215,287	203,360	264,598	416,162	357,872
58	381,734	*	251,245	241,739	396,148	373,919
59	375,268		284,567	253,949	409,873	361,530
60	308,034		*	206,161	293,041	265,110